中華民國十八年七月十五日 (日刊) THE MAN CHOU PAO 星期一 己巳舊歷十八年六月九日 NO.2352 (一)

(第三種郵便物認可大正十一年七月廿四日) 發行人 西片朝三 編輯人 金念曾 印刷人 金慕章

滿洲報

(本報價目) 每份現大洋五分 每月現大洋一圓一角 三個月現大洋三圓二角 六個月現大洋六圓二角 全年現大洋十二圓 報費先惠 郵票不收
(廣告刊資) 一行十二字起碼刊資一日每行現大洋一圓 特別及長期者另議
大連市山縣通一四二番地 發行所 中日合辦 滿洲報社 電話 編輯部(長)七五一三番 經理部 四〇三四番 振替貯金口座(大連)三七三番

THE MAN CHOU PAO SHE
142 Yamagatadori, Dairen, Manchuria.

昭和四年七月十四日

評壇

平商會遷都請願 (知非)

事有宜改、與不宜改者之兩途、宜改者雖一日一改、一日十改不爲過、不宜改者、雖終亦不改可也、孫總理奠都南京、以時以事、平心論之、實爲劃時之過舉、蔣主席本其三民主義、竟北伐之功、以成其志可、以其遷都之言、視同金科玉律、守而無失、未免非是

此次蔣巡北平、各商會代表、擬重將首都、遷回棄而可惜之北京、俾昔日繁華盛地不至終於零落、觀其紛紛請願、心意誠懇、大有不達到請願目的、不止者焉、蓋各代表之意見、以爲事之行止、惟在主席一言、若從此處着想、便是根本上之錯誤向主席請求可、謂向主席請求、而遂得主席一人之許可、主席豈敢如此專斷乎、決不足信

況編遣未畢、軍事之收煞、正在吃緊、遷都事體重大、實亦不宜於編遣、以現在之政府、同時而爲兩事、財政困難、固不待言、而理想議論、又必紛爭嘵嘵、彼此搗亂起矣、以吾觀之、事之可行與否、尚宜置之復論、此際相談不到也

張學良已東歸
離津時傅新等到站送行

國聞通信社十三日上午二時四十分天津電 張學良於文十二午赴崔廷獻宴、元(十三)晨二時離津東歸傅作義王迺斌靳雲鵬等均到站送行

實施黨化教育
張煥相視察各縣學校

國府爲在東省各地實施三民主義之黨化教育聞已在準備收回滿鐵沿線之教育權 遼寧省府參議張煥相爲此最近帶衛兵十四名視察撫順縣下日人經營之中韓人學校公學堂等並往興京去矣又一行將再赴桓仁通化各縣詳爲視察待本月底過安歸藩云(十四日撫順專電)

何鍵於十日已抵長沙

國聞通信社上海電 何鍵蒸十日由衡同省總部仍設衡定架(二十日)在衡召整理會

蔡廷楷包圍徐部繳械

國聞通信上海電 蔡廷楷追徐部在信豐包圍繳械三千餘 廖鳴歐向葉龜乞降 粵總部復電俟香翰屏到處置

某大事件永不發表矣

日政府對於滿洲某重大事件之內容擬不發表蓋因民政黨在野時代曾以之攻擊前內閣而前內閣因之引咎辭職加之若發表眞相殊於國家威信有關故將不發表云(十四日東京專電)

徐州各界
歡迎蔣中正

國聞通信社上海電徐州黨部通告各界文(十二)晨赴站迎蔣中正年在民衆俱樂部開歡迎大會

對各國交涉近況
國府外交方針
俄將來若省悟可以復交
王正廷在平津談話

天津特訊、外交部長王正廷、昨晨六時三十分抵津站、同行者有司長周龍光、秘書江華本、駐芬蘭公使朱紹陽、參事刁□謙等、本市市長、傅司令、交涉員蘇體仁、接收比租界委員長凌冰等、均澂站歡迎、隨去北平、王部長在車上與本報記者談話如下(記者問王答)

(問)部長此行任務爲何

(答)余係奉蔣主席電召、有何事項尚不得而知

(問)先生對於東北一切問題、有何解決方策

(答)東北對外問題頗多、不過最重要而待解決者即滿蒙騷案、此事本人尚無若何主張、抵平後當與蔣主席及張翰卿共同商決之、其次爲哈爾濱俄領館搜查共黨案、此事報紙所載、稍有不符、當時捕獲之俄人即行釋放、按此事辦理頗爲得當、且搜出許多證據、俄方無論如何狡辯、亦不成問題、故現正由中央交涉中、至於日人拆毀北寧路支線問題、中央已接有報告、不過此事係地方問題、已令行當地交涉員負責辦理

(問)關於各國懸案最近辦理如何

(答)各國懸案頗多、兄弟略舉其重要者、關於中英者最近爲海參威交還問題、英國雖允交還、惟其聲稱、須將軍閥時代積欠該國債款清償、按我國欠其債款、已達十萬萬以上、現在國庫如洗、此款勢難償還、故現在談判中、中法目前所辦者爲越南交涉、如設領人頭稅等等、中、日亦均有相當辦法、中、日些下天津比租界交還問題、已由委員會辦理、中央尚無接有報告、適纔凌委員長口頭述說、始知會議內容、新聞界想早知之無須再述

(問)領事裁判權報載明年一月一日即行取消、能否實現

(答)取消領判權、按現在民氣頗注重此項運動、似有些希望、惟須人民個個遵守國法、地位稍高者亦以身作則、庶外人無所藉口、自然能可取消、最後談及我國居駐各國領事甚少、已經與各國交涉、添增三十處、分三期實行、以六個爲一期、第一期增添六七處、第二期增添十處、第三期增添十三四處、談至此、時已七時四十分、車即開行、記者遂行辭去云

平訊、外交部長王正廷到平記者旋赴鐵獅子胡同投刺請謁、比邀王氏接見、茲誌其談話如次

(問)國民政府對俄外交方針如何

(答)對俄態度、仍取已往態度、因俄人此次宣傳共黨確不利於中國、大違反中俄原先締結之條約、俄人在此變政未得良好結果以前、實可嚮之患外症者、中國建設時期、完全爲一純潔者、爲避傳染起見、自不得不與之隔離、但俄人將來若能省悟時、中國仍可與之恢復國交也

(問)中法會議將來開議地點、及進行辦法如何

(答)中法商約已討論有六個月、現不同意者、僅有一兩點而已、予對地點、因爲天氣濟暑、主張在莫干山開議、但稍爲涼爽、即可在京會議、現法使瑪德仍在上海等候、蓋亦涉並未停止也

(問)部長此次來平、與各公使有接洽事務否

(答)予此來、並非爲辦外交而來、蓋交外不能在平談判

(問)美記者雅本瑞逐出境事如何

(答)雅本隨便譭謗國府、逾越言論自由範圍、前因雅本有此失檢行爲、曾向美政府作正式警告、以後雅本更變本加厲譭謗國府、殊無忌憚、故不得不請美使、警告雅本出境

(問)對於各國修約情形如何

(答)修約事、可分兩種、一爲已經滿期而另訂新約者計有八國、即比利時、意大利、丹麥、瑞典、墨西哥、西班牙、日本、葡萄牙等是也、一爲從前未締約之國家擬新訂約章者、計有三國、即捷克、希臘、波蘭等是也已滿期與新立約之兩國、固無問題、此外未滿期而希望另立新約者、計有六國、即英吉利、法蘭西、美利堅、荷蘭、瑞士、那威是也、現英國已首先提出、但能否成功、須視英美法三國之態度如何、以爲決定、據予推想或有成功之可能性

(問)國民政府外交方針如何

(答)現在國府外交方針、是一種方案的、不像從前政府、那一國來、便應付那一國、譬如去年、外交方案會注全力於關稅自主、今年的最大問題、就是領事裁判權從前關稅譬如血脈病、領事裁判權爲腹內病、現在趕醫血脈病皮膚內病、一經醫愈將來皮膚病、自不成問題

(問)部長在平躭擱若干時

(答)在平最多躭擱兩三日、蓋法使仍在滬候予也

(問)部長何時謁見蔣主席

(答)移時即將赴北京飯店謁蔣也云云

李明瑞在邕
設編遣公署

國聞通訊社十二日下午二時二十五分上海電李明瑞在邕設編遣特派員公署

接收津比界
委員會續開

國聞通信社天津電文(十二)接收比界開會銑(十六)續開

陳濟棠允收
徐景唐殘部
朱毛迫大浦

國聞通信社上海電葉陳兩團追徐景唐部抵修豐徐部請改編粵電粵請示陳濟棠復准允收編朱毛由閩永定進迫大甫縣府電汕請救蔣光鼐調張世德馳往應援

李芳請撤
鄂交涉署

國聞通信社上海電李芳請撤鄂交涉署爲撤消領判權先聲

列國態度殆旁觀
日本尚難明言
芳澤日使之東鐵問題談

茲據駐平芳澤公使對記者談云、東鐵已完全歸中國所有俄國在北滿之權益從此一掃日本政治上以及經濟上與東鐵皆有重大關係可加過去之華府會議之決議與民國八年時代日美兩國對東鐵曾有與以財政上援助之關係以此等爲根據日本對此次事件能否干與尚難明言列國殆取傍觀態度總之今後之滿洲將成爲國際問題之一大供給地云(十四日北平專电)

收回屠獸場
及皮革消毒所

華方收回東鐵後由十一日起至十二日又將東鐵經營之屠務十場二處皮革消毒所二處收回矣(十四日哈爾濱專電)

滿洲里我軍
在邊境警戒

駐滿洲里我國軍隊十一日夜來在市街國境附近嚴重警戒云(十四日滿洲里專電)

事件漸趨緩和
東鐵理事會議會後態度
俄方強硬之說並不確實

十三日召集東鐵幹部開理事會協議今後應取之態度自禰因哈埠領事團之希望並鑒於俄方之平和態度決不再加彈壓云云(十八日哈爾濱專電)

俄方對於我國回收東鐵在一部分神經過敏者竟杞憂俄方將出以強硬態度或不辭用武然據最近綜合各方消息赤衛軍並無進入國境之勢云(十四日瀋陽專電)

禁止加入
職業組合
范其光通告

東鐵臨時管理局長范其十二日對鐵路從業員通告云今後凡加入職業組合或納會費者一律罷免云
張特區長官鑒於人心動搖亦告禁止集會云(十四日哈爾濱專電)

駐外使領一覽

南京通信、駐外各使領時有調動、截至本年六月底止、最近駐各外國公使、及領事、各國屬地領事、但從外交方面查得、特爲詳記如下

(一)駐英公使館、公使施肇基、甲、駐坎拿大總領事館、總領事李駿(未到)領事保君皞暫代、乙、駐新加坡總領事館、總領事唐榴、丙、駐澳大利亞總領事館總領事宋發祥、丁、駐北婆羅洲總領事館、總領事桂植、戊、駐南斐洲總領事館、總領事劉毅、已、駐仰光總領事館、總領事(未到)副領事梁長培代理館務、庚、駐溫哥華領事館、領事保君皞、辛、駐紐絲綸領事館、領事吳勤訓、壬、駐檳榔嶼領事館、領事戴元培、癸、駐薩摩島領事館、隨習領事林澤群代理館務

(二)駐法國公使館、公使高魯、代辦齊致、甲、駐巴黎總領事館、領事張兆代理館務

(三)駐美公使館、公使伍朝樞、甲、駐金山總領事館、總領事龔安慶、副領事高[illegible]、乙、駐斐利濱總領事館、總領事鄭煦塑、副領事周熙岐、丙、駐紐約總領事館、總領事熊崇志、副領事李照松、丁、駐檀香山領事館、領事曹恭翊

(四)駐日本公使館、公使汪榮寶、甲、駐橫濱總領事館、總領事汪揚寶、副領事朱兆燮、乙、駐神戶總領事館、總領事周玨、副領事任家豐、丙、駐長崎領事館、領事林澄、丁、駐朝鮮總領事館、總領事王守善、副領事凌曼壽、戊、駐仁川領事館、領事黃承壽、已、駐釜山領事館、領事蔣道南、庚、駐新義州領事館、代理館務、隨習領事周時彬、辛、駐元山副領事館、副領事馬永發

(五)駐義公使館、公使郭泰祺

(六)駐和公使館公使金問泗、甲、駐爪哇總領事館、總領事張銘、副領事林廷澄、乙、駐阿姆斯得達姆領事館、領事路濬、丙、駐泗水領事館、領事郭則濟、丁、駐把東領事館、領事唐在均、戊、駐棉蘭領事館、領事張步青

(七)駐德公使館、公使蔣作賓、甲、駐漢堡總領事館、總領事任右民、副領事孫用時

(八)駐瑞士公使館、代辦使事、二等秘書蕭繼榮

(九)駐奧公使館、兼任公使蔣作賓

(十)駐比公使館公使傅秉常

(十一)駐葡公使館、公使王廷璋

(十二)駐西班牙公使館代辦使事王麟閣

(十三)駐瑞典公使館、兼駐挪威公使諸昌年

(十四)駐丹麥公使館、公使

(十五)駐巴西公使館、公使戴恩賽

(十六)駐秘魯公使館代辦使事、一等秘書、兼理總領事魏子京

(十七)駐墨公使館、公使李錦綸、甲、駐順拿臘領事館、領事馮執正、副領事沈銘、乙、駐草別古領事館、領事陳承謨

(十八)駐古巴公使館、公使廖恩燾、二等秘書兼理總領事事務張天元、三等秘書兼理副領事事務廖承

(十九)駐巴拿馬公使館、兼任公使廖恩燾、代理總領事館館務、副領事呂彥深

(二十)駐智利公使館、代辦使事王天木

(廿一)駐芬蘭公使館、代辦使事朱紹陽

(廿二)駐蘇聯大使館、代辦使事、參事銜、一等參贊廖世功、甲、駐海參崴總領事館、總領事許熙章、乙、駐黑河總領事館、總領事韓述曾、副領事林承輝、丙、駐伯利總領事館、總領事彭昭賢、副領事張文煥、丁、駐伊爾庫次克領事館、領事管尙平、戊、斜米總領事館、總領事牟維潼、已、駐赤塔領事館、代理館務、隨習領事張大田、庚、駐雙城子領事館、代理館務、隨習領事孫文斗、辛、駐特羅邑領事館、領事丹增澍、壬、駐廟街領事館、代理館務、駐伯利副領事張文煥、癸、駐阿木圖領事館、領事薩拉春(又甲)駐塔什干領事館、領事張紹伯(又乙)駐安集延領事館、領事陳德立(又丙)駐宰桑領事館、領事閻澍恩

(廿三)國際聯合會全權代表辦事處、全權代表、駐英公使施肇基、一等秘書兼秘書長吳凱聲

蔣介石過津記
劉珍年亦登車有所報告

車站電話蔣主席專車十一日晨三點到津站、前往歡迎者有劉珍年、崔市長、傅警備司令、曾公安局長、陳長捷、李生達、以及各局局長及孔祥熙因欲隨車回京、亦由熙來飯店趕到、車抵站時、蔣已睡醒、即傳見劉珍年及傅曾李崔等、劉珍年當即報告某方在魯省强蠻情形、並請求派員檢驗所部、蔣已首肯、各團體請求挽留市指委者、未蒙傳見、談話約四十分鐘、因調動車輛、延悞時間、直至四點一刻於開行、臨行前蔣復下車與歡迎領首爲禮、聞劉珍年仍須赴平一行云

蔣介石臨行接見
五團體之代表
謂各種工作須與黨部聯絡
並招商會代表談遷都案

北平九日特訊、蔣主席因日內離平、九日上午九時、特在北京飯店接見農民協會、婦女協會、總工會、學聯會、商民協會五團體代表談話大要、茲將紀述於下

農民協會代表葛丹峰、謁見蔣主席時、蔣謂、北平農民協會、是農民集總團體、應當領導農民、向正當路走、中國地大物博、農民在國內比工商人佔多數、以農民協會所居地位、對農民之智識必須切當開導、便應與北平黨部合作、一切聽黨部指揮、經費問題中央必負責籌措、以後並希望有事、直接與部人接洽、余兩三日內即行回京、所盼望者、即爲以上所述各點

學聯會代表王守先、於農協代表談話畢、依次見蔣、蔣謂北平爲文化區、北平大學爲最高學府、學生應靜心讀書、不要參與外務、中央對於北平教育機關、正擬徹底設法改良、學聯會負領導學生責任、對於學潮應設法消弭、使青年學生、人人向學庶幾中國才有希望

總工會代表徐濤全謁蔣、蔣謂、北平總工會一年來的成績、余在南京時、已略有所聞、現在北平工友、已達數萬、總工會應隨時對工友待遇改良、站在黨的立場說話、更應以黨訓練工友、使人人明瞭黨的主義、不要誤解、總工會現在更必須與黨部合作、可成爲健全的團體、處々不可離開了黨、此後經費問題、自當由黨部負責、以後並希望將北方工界情形、隨時見示、

商民協會代表趙立勳、依次見蔣、蔣謂、北平商民協會、成立數月、經過情形、已得市黨部報告、至恢復店員工會、亦無不可余(蔣自稱)日內離平、此後情形、可直接來函接洽、經費問題本人決負全責

婦女協會代表李惠文、最後謁蔣時、北平婦女運動正在幼稚時期、本人以後決以全力扶助、婦女協會此後應與黨部合作起來、爲黨國奮鬥、達到爲婦女責正謀福利地步、談至此、蔣又接見五團體代表、謂本人返京、北方情形諸多隔閡、希望時時通信云云

北平又訊、蔣主席因北平總商會代表、爲國都問題、曾於八日來總部請願、特於九日召集商會代表楊以儉、冷家驥、白品三、李文林、楊少棠等、在北京飯店談話、略謂、國都問題、現在實無辦法、須俟明年召集全國代表大會時、再爲討論決定、談約十分鐘、商會代表始興辭而去

撤廢領判權
外部早具決心
樊光在滬談話

上海特訊、樊光談、外部對撤廢領判權、早具決心、無論如何困難、不達目的不止、亦聯帶產生之交涉員制度、亦籌議裁撤、外部並專組委員會討論裁撤交涉員後善後問題、已議有詳細辦法、呈外部轉國府辦理、其程序先裁各地普通交涉員、至本年底再裁各省特派交涉員、將來關於政治性質外交問題、統由外部處理、關於內政性質一切外人事務、即由當地政府辦理著領判權取消外人與華人處于同等地位、自應受當地政府處置云

仿元人圖 三國演義
仿元槧三國志平話 香月尙先生繪

禁止轉載

百廿三回

玄德問那三條計。統曰：『只今便選精兵，晝夜兼道逕襲成都，此爲上計。楊懷，高沛，乃蜀中名將，各仗強兵拒守關隘；今主公佯以回荊州爲名，二將聞知，必來相送；就送行處，擒而殺之，奪了關隘，先取涪城，然後卻向成都：此中計也。退還白帝，連夜回荊州，徐圖進取：此爲下計。若沈吟不去，將至大困，不可救矣。』玄德曰：『軍師上計太促，下計太緩；中計不疾不遲，可以行之。』

於是發書致劉璋，只說曹操令部將樂進引兵至青泥鎭，衆將抵敵不住，吾當親往拒之，不及面會，特書相辭。書至成都，張松聽得說劉玄德欲回荊州，只道是眞心、乃修書一封，欲令人送與玄德。卻値親兄廣漢太守張肅到，松急藏書於袖中，與肅相陪說話。肅見松神情恍惚，心中疑惑。松取酒與肅共飲。獻酬之間，忽落此書於地，被肅從人拾得。席散後，從人以書呈肅。肅開視之，書略曰：『松昨進言於皇叔，並無虛謬，何乃遲遲不發？逆取順守，古人所貴。今大事已在掌握之中，何故欲棄此而回荊州乎？使松聞之，如有所失。書呈到日，疾速進兵。松當爲內應，萬勿自誤！』張肅見了，大驚曰：『吾弟作滅門之事，不可不首。』連夜將書見劉璋，具言弟張松與劉備同謀，欲獻西川。劉璋大怒曰：『吾平日未嘗薄待他，何故謀反！』遂下令捉張松全家，盡斬於市。後人有詩歎曰：

一覽無遺自古稀，誰知書信洩天機？
未觀玄德興王業，先向成都血染衣。

劉璋既斬張松，聚集文武商議曰：『劉備欲奪吾基業，當如之何？』黃權曰：『事不宜遲。即便差人報各處關隘，添兵把守，不許放荊州一人一騎入關。』璋從其言，星夜馳檄各關去訖。

卻說玄德提兵回涪城，先令人報涪水關，請楊懷高沛出關相別。楊高二將聞知，商議曰：『玄德此回若何？』高沛曰：『玄德合死。我等各藏利刃在身，就送行處刺之，以絕吾主之患。』楊懷曰：『此計大妙。』二人只帶隨行二百人，出關送行，其餘並留在關上。玄德大軍盡發。前至涪水之上，龐統在馬上謂玄德曰：『楊懷，高沛，若欣然而來，可隄防之；若彼不來，便起兵逕取其關，不可遲緩。』正說間，忽起一陣旋風、

把馬前帥字旗吹倒。玄德問龐統曰：『此何兆也？』統曰：『此警報也。楊懷高沛二人，必有行刺之意，宜善防之。』玄德乃身披重鎧，自佩寶劍防備。人報楊高二將前來送行。玄德令軍馬歇定。龐統分附魏延，黃忠：『但關上來的軍士，不問多少馬步軍兵，一個也休放回。』二將得令而去。卻說楊懷高沛二人，身邊各藏利刃，帶二百軍兵，牽羊擔酒，直至軍前。見並無準備，心中暗喜，以爲中計。入至帳下，見玄德正與龐統坐於帳中。二將聲喏曰：『聞皇叔遠回，特具薄酒相送。』遂進酒勸玄德。玄德曰：『二將軍守關不易，當先飲此杯。』

二將飲酒畢，玄德曰：『吾有密事與二將軍商議，閒人退避。』遂將帶來二百人盡趕出中軍。玄德叱曰：『左右與吾捉下二賊！』帳後劉封關平應聲而出。楊高二人急待爭鬥，劉封關平各捉住一人。玄德喝曰：『吾與汝主是同宗兄弟，汝二人何故同謀，離間親情？』龐統叱左右搜其身畔，果然各搜出利刀一口。統便喝斬二人。玄德猶豫未決。統曰：『二人本意欲殺吾主，罪不容誅。』遂叱刀斧手斬懷高沛於帳前。黃忠，魏延，早將二百從人，先自捉下，不曾走了一個。玄德喚入，各賜酒壓驚。玄德曰：『楊懷，高沛，離間吾兄弟，又藏利刀行刺，故行誅戮。你等無罪，不必驚疑。』衆皆拜謝。龐統曰：『吾今即用汝等引路，帶吾軍取關。各有重賞。』衆皆應允，是夜二百人先行，大軍隨後。前軍至關下叫曰：『二將軍有急事回，可速開關。』城上聽得是自家軍，即時開關。大軍一擁而入，兵不血刃，得了涪關。蜀軍皆降。玄德各加重賞，遂即分兵前後守把。次日勞軍，設宴於公廳。玄德酒酣顧龐統曰：『今日之會可謂樂乎？』龐統曰：『伐人之國而以爲樂，非仁者之兵也。』玄德曰：『吾聞昔日武王伐紂，作樂象功，此亦非仁者之兵歟？汝言何不合道理？可速退！』

龐統大笑而起。左右亦扶玄德入後堂。睡至半夜，酒醒，左右以逐龐統之言，告知玄德。玄德大悔；次早穿衣升堂，請龐統謝罪曰：『昨日酒醉，言語觸忤，幸勿挂懷。』龐統談笑自若。玄德曰：『昨日之言，惟吾有失。』龐統曰：『君臣俱失，何獨主公？』玄德亦大笑其樂如初。

本報啓事

本報自登載元人繪圖三國演義以來。頗受閱者歡迎。前來購閱者甚多。因之大有不敷發賣之勢。茲特規定。自登載演義後之本報。每份收價現洋一角。特此奉達。如荷逬購。

滿洲報經理部啓

願辦本報分社者鑒

逕啓者如有希望在本報未設分社之東北四省及山東省各縣而新設本報分社者希直接向本報函商必當照章速與准許也此佈

本報經理部

大連

結婚不過一百日 女方忽請離異
限期三日退還財禮了結

關於婚姻問題、在十幾紀世以前、極爲簡單、自歐風東漸、民智漸開、則對於婚姻問題、却生種種的趨向、因之可就難易解決、而今日合明日散的婚姻趣談、亦緣此而生矣、這婚姻二字、雖經中外文學家的討論、然終未見請有澈底的解決、不過都是紙上談兵而已、若大連警察署保安係、於十三日午后又辦一案、查他二人、於結婚之當時、多樣的親愛、一旦復意離散、即毫不容情、甚於仇敵、幸由賢明的警官從中斡旋、方無事解決、否則搶親的把戲、流血的慘劇又難免發生矣、此案的主人翁、是北海岸榮町一番地十七號房之山東苦力陳龍的次女了頭、當今一十六歲、生得平常、並無可人之處、加之那三寸的金蓮、一走一扭極不雅觀、但她今竟因愛情的破產、無味可尋、猶能鼓著勇氣、打破古風、鳴諸官府、要求離婚、另謀性的快樂、這也可算是個有勇敢的女子了、查當她十六歲的夏歷三月初四日、經她同鄉劉姓的介紹、遂許配與若狹町七十五番地居住之隋學忠爲妻、彩禮是小洋二百四十元過門之後、感情頗篤、聽說他倆在未結婚以前、曾有個舊好、此次遇合、夫倡婦隨好的不如樂乎、惟不知緣何未及百日、雙方的愛情、突然破裂、降至冰點、男的大肆虐待、女的私奔寧家、她的父母、不忍已生之女受苦故往而干涉、不料飽嘗閉門之羹、雖因妻去不歸、因而發言、決定率人行搶、到手之後、再行處理、陳家聆言大呈驚慌、當詳告其女了頭而了頭知情大哭大鬧、恒日不食、籌謀善後、結果建議與其雙親、請求與隋脫離關係萬事可休、否則將來、當然難免發生意外、其父本年近古稀之人、素無主張、即允其請、遂投至大連署、申述不得不離之原由、而該署據情、當將隋學忠傳案、代告陳方之意見、隋聞言雖滿腔煩言、無所申述、深知破鏡再圓、亦無興趣、即行允諾女方之請、但須當出小洋二百四十元以補前欵、惟女方赤貧如洗、又苦々哀求、緩期付還、嗣經官署再三調說限三日間、將錢送交官署再轉遞與隋幸得隋之諒解而此一場婚姻案、由斯已完全解決矣

明年度豫算請 拓務省諒解
改正官制案件亦望幹旋通過

關東廳於十三日午後一時、由藤岡警務局長、神田內務局長及安藤計理課長、等各課長之列席、乃對關東廳之實行豫算開始協議、結局民國十八年度之豫算、已有削減不可能的形勢、故即打電於在京中之西山財務部長、轉向拓務省、請求諒解、更關於官制改正案件中之法院刑務所、海務局、遞信局等本廳以外之官制改正、宜極力求拓務省的斡旋、得通過於閣議、已由神田內務局長、向西山財務部長訓電、至於支署昇爲本署等昇格問題、民政財務部之昇爲財務局、民政用事務官、以及稅務吏之勅任待遇、改善小學校長校勅任待遇等改善問題、或不易通過於閣議、亦未可知云云

滿鐵正副總裁 松岡氏留任說

關於日本政變、連帶及滿鐵正副總裁之去留問題、各方面之風說甚盛、即濱口首相對其人選上、大爲苦慮、聞濱口氏之意向、大有欲以詳知滿鐵情形的某氏爲總裁、而仍任松岡氏爲副總裁、聞已由某氏向松岡氏疏通其事云云

據松岡洋右氏對右記者訪問題之所談、僕雖無政黨的彩色確爲事實、山本總裁與濱口首相本相契、爲山本總裁副手之副總裁、倘謂已明滿蒙眞相、因而留任、余尚無何說、要說使余自已陳請留任爲人作嫁、余則不欲如此賤賣、至於昭和製鐵所、在山本總裁之任期中、傳爲認可不認可等均行保留之消息、是全爲虛報、該製鋼所、已行設立、不過僅餘京城之登記手續而已、再於政變各方人之捏造宣傳、實爲往々之事、但總裁即懇望其留任、山本氏亦絕不能承諾云

旅大兩地之 港灣規則 日內即發表

在關東廳地方課起草中之旅順大連領水(領貨客船入碼頭之說)案內規則、現已審議完竣、於三二日內中、即可由廳令發表之、於發表之後、則旅順及大連之港灣規則、亦自然隨之改正焉

逃兵帶有武器 徘徊中被捕 問明送還山東

十三日午前八時半鐘、在市內乃木町附近徘徊中之國人某、被水上署船倉巡查發見、以其形跡可疑、帶至署內、經審問之結果、供認係孫殿英部下、於三月二十五日、在戰線負傷、事經救治、雖已全愈、因恐再被徵發、故將自已所帶之衛兵二號手槍一支、子彈二十一發、潛乘福壽丸、密行來連、武器沒收、即將該逃兵、送還山東

瀋陽

東鐵實行收回後 俄向國境增兵
萬副司令亦派勁旅駐防 哈爾濱戒嚴並調來兩艦

自東省特別區行政長官張景惠與東鐵督辦呂榮寰以斷然的手段實行收回東省鐵路全權後國境方面烏蘇里及黑龍江鐵路沿線突增俄國軍隊四個師團武器精銳彈藥豐富警報傳來黑龍江邊防軍副司令萬福麟一面電報長官公署一面電令勁旅增兵國境以備萬一云(天)

哈濱特別區行政長官張景惠現爲接收中東路恐生意外是以令軍警兩界聯合戒嚴並由三姓調遣兵艦二隻來濱以備萬一然寧關重大不時來電報告留守當局云(笑)

遼寧省黨部 在建設廳東樓

前省議會舊址爲建設廳所佔用內中房舍頗多尚空一半建設廳辦公處只佔西樓一面而東樓宿舍只佔十數間且後院尚有多排房舍未曾動用十二日省政府忽派人接收東樓職員宿舍移至後排房居住以東樓作爲省黨部辦公處現已接收清楚不久即可成立醞釀已久之黨部行將實現云(天)

令各縣速捕蝗蟲

省政府以電令各縣政府內開茲據綏中縣長報告謂該縣境內之大陣蝗蟲頃向東北方面飛去查蝗虫害最烈而各縣人民或未盡知並有迷信者謂係神蟲不敢捉者仰該縣長傳諭農民如境內發見蝗蟲速爲徵集民戶合力捕埋以防蔓延云(豁)

道德會名人講演

道德研究會邀請陳慈首先生於七月十四日下午一時在本會講演(君王之道造端乎夫婦及其至也察乎天地)一題(豁)

遼寧省政府 調查俄鮮人

遼寧省政府主席翟文選於本月十二日通令所屬之五十八縣對於管境內僑民之俄人鮮人詳加調查列表呈報其調查事項如下
(一)入境出境之年月日(二)職業(三)姓名男女戶口數(四)有無不法行爲(五)商店及工廠設立有無土地家屋賃借(六)有無中國人加入(天)

委任九監看守長

高等法院檢察處朱處長以洮南第九監獄看守長出缺函廳委派以資責成查有張林森者任差有年堪以勝任特委張氏爲該監看守長之職以專責成(提)

請復遼寧郵工會

全國郵務工會以遼寧省郵務工會成立不久竟爲省政府解散函應呈請恢復俾使遼寧工友重睹天日是以該會特派楊笏侯爲代表攜帶呈文來遼請願見張學良司令請求恢復遼寧郵務工會聞因張氏在平未返乃留呈文而返茲將原呈文誌下

呈爲請求立予恢復遼寧郵務工會事務工會之成立不徒爲工人自身求解放抑亦所以圖同業之進步也故最近遼寧郵務工會事件即以該局副郵務長英人克徒舞弊營業破壞郵務甚至郵件積壓至二萬之多延誤時至廿日之久當此東省客郵尚未全撤而郵務當局措置失當如此其存心破壞不問可知該會工友不忍我國卅年來苦心經營之郵政聲譽以向而隳故呈請總局派員查辦初不意該局正郵務長巴立因與克定同爲英人徇私袒護乃至要求地方當局强迫解散省府不察爲所蒙蔽遂致有解散該會之謬舉然以東省黨務發軔始安得有此壓迫民衆之事凡仰鈞座爲黨國先進東北柱石務請主持正義命省政府立予恢復該會調回負責人員使遼寧工友重睹天日洋奴淫威庶幾稍殺豈惟國家之幸即郵政聲譽亦得賴以保全我本會全體工友引望之矣臨電不勝延切待命之至敬呈司令長官張 北平全國郵務工會叩呈(然)

蘇閻相偕赴平謁王 報告外交情形
林總辦來助外交會電贊

國民外交協會代表閻玉衡蘇士達以外長王正廷蒞平爲報告近來東北外交情形及協會組織經過並磋商將來入手辦法於十三日午後八時搭乘北寧路客車由瀋陽驛出發前往北平云(天)

東北國民外交協會自成立之後全國各界紛紛來電表示一致加入援助一切進行聞該會頃接上海全國郵政總辦林實來賛助電文云

東北國民外交協會大鑒奉讀通電正義凜然本匹夫有責之精神作恢復主權之後盾遼雲在望毋任欽遲謹電布臆諸維亮察全國郵政總辦林實叩(豁)

金州

提倡海水浴 火車往復減費

時茲炎暑津汗滿體蒸爲塵垢講求衛生者莫不注重沐浴然尋常沐浴雖亦有益衛生較之海水浴可以健强身體活潑精神大有差也以故每屆夏令鐵路當局凡各海水浴場莫不減輕運費以利浴客刻下金福路當局有鑒於此特選定杏樹屯海濱山水明秀風景宜人且海底石誠爲天然之浴場也於七月一日起八月卅一日止將該地往復賃金減價以資提倡海浴實大有稗益於夏季衛生也茲特將賃金割引表洋列於後以資有心海浴者觀覽普通振客二等往復大人金壹圓拾錢小人金五拾五錢三等往復金七十錢小人金參十五錢學校職員及學生單行三等往復金參拾錢但職員二等往復金七十錢團體三等圓二十五錢云云(麟)

海城

農礦財政兩廳 均派員蒞海

遼寧財政廳於月之十日派員來海調查本城稅捐賬目十一日早在縣政府檢視印花欵項及地皮租金等件問話調查委員在此滯六日即行返省云

邑人潘福元將一已所之窖峪子滑石礦賠中轟與日入伊蘇以致被人告發訴訟纏綿將及二年矣聞農礦廳以礦產關係國土潘福元胆敢私押外人殊屬可惡已極因此特派委員核辦云茲該委員於七日早偕同縣府課長躬赴礦區查勘一切並飭令查封該委員將此案之經過具冊攜回已於日前返省復命矣云

四區匪事之續訊

邑公安第四區轄境上夾河南號同升油房被匪入四名持槍搶去現洋若干等情曾誌前報公據所局安得之報告說此案不是胡匪乃是小偷夜間盜去吳錢帛云又後三家子富室某於上月初旬被匪綁去至未回並有說已被匪人切首寄到吳家一則茲吳某之同族於十一日到公欵主任車蘭九處申門說吳仁民被綁之後訖無音信死活雖不得知割首送還之說認爲不確云(青)

徐所長整裝待發

本城公安局長徐永泰以丁茲夏防吃緊之際深恐外區警官對於下卡設防失於疎懈整裝出發按各分區以次巡視云青

陳局長參觀歸來

本縣教育局長陳寶森於上月初旬偕同教育廳組織之江浙教育參觀團一行三十名赴南京視察教育一則業紀前報茲陳君已於月之十日由南地歸來聞學界要人將開會歡迎陳局長藉此機會約聆其考察所得示大衆以新學界之耳目云(青)

醫院地址已購妥

本城紳士陳子貞等受縣主席斗南之囑託著在城關採買一相當地點以便着速建築公濟醫院等情業載前報現已購妥長生利絲棧之舊址代價計現大洋兩萬貳千元在錢欵未湊妥以前暫由南關同升德絲棧如數佃付按月利一分五生息云(青)

孫縣長政躬違和

縣府主席孫斗南自滯水歸來後政躬即感不豫邇來在其私邸安心靜養據云當茲暑熱之際病勢仍未稍減云(青)

黑龍江

又一批檢驗人才

省城高等法院院長王錫九以司法機關關係甚重對於刑事案件倘不富於經驗博於學識對於檢驗之頃一誤再誤遺害匪淺爲此認爲培養各縣檢驗人人才大有注意之必要乃於今春在省垣設立檢驗傳習所發出佈告招收學生四十餘名以六月爲畢業從事講授檢驗課目並每月津貼大洋八元充作膳費俾窮家子弟亦得入校肄業頗稱完善茲者六月已滿所有課程業已授竣故於前日舉行考試藉別優劣俾觀成績聞現在已試完畢爲學員實用計特將所有學員一律分撥各縣以備實習待三月期滿後即均委爲檢驗吏云(爭)

吉林

劉參謀來省

吉林陸軍訓練處參謀劉鉞氏前奉令在敦化辦理荒務近因重要公務須親自來省報告以資辦理劉參謀遂即于今日搭吉敦車專行來省云

拒毒會開會有期

(吉林)通俗教育館組織拒毒會迄于日昨已組織就緒黃總幹事現在哈埠擬十四日返長春本城即擬定于十五十六十七日三日在本城舉行拒毒會

李總辦奔喪回籍

吉海鐵路籍總辦李子箴氏日前由遼返局爲最近到接黑山原籍電報李氏封翁因病作古後該氏接電後立即于日昨午五點搭長晚車返里奔喪云

鞍山

遊覽者遇劫 守衛亦被擊斃

鞍山東南千山瀞裡純係我東三省第一仙境內有寺院古蹟眞山眞水勝景不亞如蘇杭二州每逢春夏中外前往遊覽者不堪枚舉於月之九號有日人二名前往遊山正在五龍觀山頂上四外觀已經遊完臨回時山坡突出胡匪五六名向前拉住該二人隨身所有之金錢一掠而空掠畢始將該二人放走鞍山製鐵所西面守衛日人片之坂氏於十日午時許發見四名胡匪在該處徊徘以留數次該守衛見其可疑上前盤詰該匪言語支離片之坂欲上前補獲因寡不敵衆胡匪當時將守衛打倒該匪潛兆無踪惟附近派出所聞有槍聲知事有變乃急遽前往見守衛不省人事派出所急通知警察署署長聞驚率全境警士前往至發事地先將守衛擡入滿鐵醫院療治次後追捕胡匪不料匪早杳於黃鶴矣是日晚守衛因傷過重而死爲後如何容訪再誌

哈爾濱

市政局收回 東鐵屠宰所 並接收消毒所

東省特區市政管理局局長何玉芳氏前爲統一特區行政主權起見擬將東鐵沿線所設屠宰場十餘處如數收回業誌報端無如東鐵方面一再抗議不認全部交回遂提出種種條件往返交涉數月於茲日前何市長又與東鐵當局正式協議結果極爲圓滿所有東鐵沿線屠宰場十二處毛革消毒所兩處業于本月十日同時全部由市政局派員接收何局長一面呈報長官公署一面電令各市政分局分別接收東鐵方面亦同時電告各屠獸場消毒所舊有人員完全點交双方於談笑之中解決此等重大懸案聞今後擬遴選獸醫專門人材分別加以整頓原有者盡量擴充未設者計畫增添聞將於莫斯科兵營建築屠獸場一處哈埠設毛革消毒所一處建設費約需十餘萬元刻正計畫進行中倘能假之時日必獲相當效果造福特區市民良非淺鮮云

長春

勞農爲東鐵問題 派遣專使來華
架飛機由莫斯科起程

本報曾載省政府吏治調查員張君抵開三四日對政法教等一切機關均須攷察分別報告以定優劣該員對於地方所舉新政更爲注重故將公立施醫院產科學校扶餘公園等一切新政將爲報告以獎縣長局長熱心新政之一班耳云(才)

蘇聯政府前因貫徹宣傳共產意圖擾亂東亞公安在哈爾濱但設秘密宣傳機關被我特區當局發覺逮案我最高當局爲保持世界和平防止赤化計採最高和平手段查實行接管東鐵全線電政驅逐共產首領歸國更換東鐵局長經過情形已誌本報茲又據日側消息云蘇聯方面以我國採取斷然主義接管東鐵決定由俄政府遣派前東鐵路局副理事長現任勞農外務部人民委員謝禮不力亞潤夫氏爲此次中俄交涉全權代表擬定日內由莫斯科起程架飛機來哈爾濱向我當局有所提議以上消息是否屬實以觀厥後云

洮南

車中獲胡匪
被害者之報告

洮昂鐵路白城車站附境有被匪在電車行刧之某氏偶踪追趕遇機報告及至該車站其匪買票來洮事主亦即買票同登至開車後密報車掌車掌在車中捕匪警士力單難免不累及旅客未便從事嗣事主又復向同車屯墾隊兩名密告而屯墾隊復協商設法就該匪對此巳小有知覺迨行至河北過橋車乃緩行之際匪一擬墜車逃走其時屯墾路警督至即將該匪逮捕未致釀成意外云

世界紅卍字會 營口分會卍慈 施診成立通告

敬啓者本會同人鑑於本埠貧民疾病往往因無力醫藥危及生命爰就東商會組設施診所一處名曰卍慈施診所已於舊曆五月二十九日開辦延聘中醫楊蘊齋君西醫海口防疫醫院長楊君錦英分別擔任診治其施診時間中醫(下午一時起至三時止)西醫(下午三時起至五時止)星期照常施診關於中西醫應用藥品概由本會製備施送對於病人不取分文求診者務於午前到會掛號恐未遍知特此登報通告

注意瀋海鐵路 公司水塔招標 展期廣告 本路

朝陽鎮水簾洞兩處水塔原定本月七日開標日期短促投標人多未送到標單茲爲尤廣招徠藉多比較計展期至本月廿五日開標有志承辦此次工程者幸勿坐失良機此告

印刷小廣告

宗旨 改進社會 以印刷爲文化之先鋒
出品 印刷精良 含有美術化之色彩
期日 定期迅確 今後以滿足顧主爲本位
價格 非常低廉 爲印刷界破天荒之新紀元
大連市伏見町二八 新亞印務公司 電話三〇二二番

丙寅醫院 內外科 花柳病

露天市場附近福德街五十四番地ノ二
德法國最新醫學發明 注射藥針
良好之處來院即知
代戒阿片嗎啡
電話五七一九番

度量衡測量器製造修理販賣

此次新修工場已告落成製造能力既大故價值廉減在滿洲可稱首屈一指並承辦各國度量衡器之刻碼
大連惠比須町五十八番地 水上洋行 電話六九四一番

齒科 早川醫院

遷至西通電車道傍 舊營業所左邊第二家 電話三九七一番

本社電話
本埠訂報四〇四二
接洽廣告四〇三四
編輯事項七五一三

奉大鐵工廠遷移地址廣告

啓者鄙工廠爲擴充工業起見原廠房地區狹窄不足使用特擇於工業區三馬路北三街廠房一所房間亦多廠地寬闊特由上海大連聘專門機術技師數十名專造各種機械及鐵路機車貨車附屬品沿線應用五金材料等煤礦機械油坊燒鍋機械及各種鍋爐並包按暖汽及衛生工程一般製造及修理時後各商號交易家有購買機械通信時請向遼寧工業區三馬路北三街奉大鐵工廠便妥
舊地址遼寧大西邊門外南貳經路
遷移於工業區三馬路北三街
奉大鐵工廠
總理楊長清謹啓

畢乾一啓事

敬啓者近頃在此每見有人對拙施以傾陷中傷之策惟拙生平未嘗有喪品處縱欲傾陷亦屬無由拙仰不愧天俯不怍人任爾用盡心血設盡方法心正者不怕影邪拙居此地非一世矣家世如何根底如何以及箇人心術品性如何社會親友間當能知我亦自有公論也惟有一言拙自視猶屬人類是人不能不有人的思想尤不能不做人事不說人話也願爾好自爲之可耳

緊要聲明

逕啓者敝人有樹荒一段在同賓縣養字北牌界內前恐三子殿卿私賣與他人已於本年六月二十日登載本報聲明無效近因敝人偶染下痿朝不慮夕前經敝所辦荒事均未完結頃央親友核議善後仍着三子殿卿照原約承繼辦理除前實與公司劉漢卿代寶出荒地勘特足數外其餘荒地盡數委託李維權君代爲出賣恐未週知特此聲明
哈爾濱 敝人呂鴻芳率子殿卿啓

出兌接兌緊要聲明

福和厚因賠累歇業早已聲明於六月二十二日將舖墊盡數兌給福和厚德記錢物賬同兩交福和厚一切不清之事均福和厚前東執事等辦理接洽可也與福和厚德記毫無關係特此登報聲明
出兌人 福和厚
接兌人 福和厚德記 仝啓

絨莊新張廣告 新順昌紬緞呢 敬啓者

遼寧省青葉町日本站
歸號新張伊始特由蘇杭運來大宗四季綢緞紗羅綢縐並備東西兩洋呢絨布貨兼售中外化妝物品旅行器俱定價格外克已不尙虛假各貨無不精美如蒙惠顧保管滿意並因新張酬謝主顧起見另備贈品請來參觀照顧賞所歡迎特此廣告

于致祥緊要聲明

敝人等兄弟四人於民國五年因無祖業家口累繁不便同居父命析爨各立門戶當由家嚴書立分書四紙各執一張爲據至民國十三年敝人創設祥和公司稍有盈餘不忍坐視兄弟流落允其均在公司幫助一切近數年來伊等各有積蓄均足自給爰仍析居自後孰富孰貧各安天命外欠內欠各歸自理倘有未經敝人簽字及蓋圖章者無論何人假借祥和公司或敝人名義在外作何事項敝人概不負責恐外人不明眞相特此登報聲明

于致祥丟失圖章聲明作廢

敝人日前在家丟失篆字于致祥章四方小印一顆此後無論落於何人之手此章不得發生効力持此登報聲明作廢

三十里堡鮮菓到奉

謹啓者本公司同人等於民國元年時即在南滿線三十里堡栽培各種鮮果苦心研究十八年間所產果品非常優良中外人士咸加贊許汁甘味美又蒙顧客稱譽同人等負此榮名愈求其精故近數年來出產豐富銷售日廣現爲顧主便利起見特在遼寧日站浪速通十九番地開設果實公司賣店專運新鮮果品價目公道批發零售無任歡迎恐未週知特此告達
遼寧省城日本站浪速通十九番地
三十里堡果實公司謹啓
日電話八五二一番

兌受元昌茂舖墊緊要聲明

茲因西關子久壽街十九番地元昌茂號主人苗雨田無意再行營業特將號內舖墊電話及所存蘇袋與殘餘貨物等等列單招貼出兌嗣覓由中證人紹介商妥價目完全出兌與隔鄰廣發源皮莊承受准於初十日經由中證人等到場監視双方將舖墊貨與兌欵交兌兩楚并無短缺不清之事並聲明自交兌之後元昌茂號如有以前關於生意事務一切賬目糾葛等情概由苗雨田自行負責與廣發源毫無關涉除當中證人立帖署名蓋章爲證并在公議會備案外特登滿洲泰東兩報聲明以便周知特此聲明
民國十八年七月十二號陰曆六月初六日
苗雨田 廣發源 同啓

瀋海鐵路公司招標廣告

本公司現擬將下列各站灰坑水鶴包飽家屯及韓家堡鋼筋混凝土大橋及附屬給水設備等工程凡各段實商號具有相當工程經驗願承包本工程者務于本月二十號起到本公司工程課領取圖樣及說明書等準于同月二十五日十二點鐘在本公司當衆開標

一、工程地點及報標辦法如下
一、鮑家屯鋼筋混凝土大橋一座領標時繳圖表費兩元投標時繳押標費五百元
二、韓家堡鋼筋混凝土大橋一座領標時繳圖表費兩元投標時繳押標費五百元
三、南口前車站灰坑水鶴各兩處領標時繳圖表費兩元投標時繳投標押欵五百元
四、大興鎮車站灰坑水鶴各兩處辦法同上
五、水簾洞車站灰坑水鶴各一處領標時繳圖表費兩元投標時繳投標押欵三百元
六、朝陽鎮車站灰坑水鶴各三處領標時繳圖表費兩元投標時繳投標押欵一千元
所有圖表費無論得標與否概不退還投標押欵于本公司規定標價後一律全數退還得標者即用作該工程之保證金倘得標而不承包者沒收其投標押欵

吉敦鐵路工程局標購雨衣水鞋廣告 第九號

本局現擬購買防水布雨衣附帽一百八十七件灰帆布雨衣附帽一百五十一件舊式布水靴帶釘一百三十一雙招商投標承辦定於七月二十日開標有願承做可於開標以前來本局科看取貨樣及說明書並領取標單爲用度無多幸勿自誤此布

吉敦鐵路工程局廣告 第八號

查本路經過區域山深林密宵小出沒無常商民携帶鉅欵匪易茲爲便利商民節省滙兌手續現金交納繁瑣及免除意外危險起見特定貨物運費先付預付憑單辦法自本年七月一日起發行商民等如欲覽詳細章程向本局車務科計核股函索併附郵票四分即行照寄恐未週知特此廣告

感謝聲明 太古洋行 賠欵迅速

啓者敝公司於五月二十五日因電線走火致將機器及房屋貨物等等悉皆付之一炬幸事前投保火險肇事之後當經華洋經理調查屬實即將損失之欵六萬餘元前任太古洋行安埠業火險者卒前之劉可嘉君及其眼房華經理孫敏修君辦事之認眞尤爲可見該行資本雄厚信用卓著至於未及一月如數賠償誠爲難得敝公司領欵之餘曷勝感激無以爲報特登報端聊表謝忱並望來保障者知所擇焉
六合成製紙公司啓

丹華火柴公司股東會緊要聲明

查本公司股東孫淦近來任意在外發表各種荒謬文件均屬存心妨害公司名譽信用本會概不承認除由本會議決委託董事會依法辦理外特此緊急聲明

瀋陽東華門外 大成洋服店

大成上人自幼在津滬學做洋服遂赴東海濱省一帶營業十餘載悉心研究遂時改良東西人士咸加贊許嗣因蘇俄革命遷回瀋陽市東華門大街開設多年適當『青天白日旗下中山服流行』國政改善服裝變易審時度勢應合顧主心理復聘高等技師自運東西洋材料承做『中山服洋服軍服禮服』徽服制服大氅風衣雨衣汗衫等品無不制法合時價格低廉如蒙惠顧無任歡迎

藍宅五世同堂之表揚

藍君少齋山左文登之望族也耕讀傳家經商爲業祖母劉太君年臻耄耋壽祝百齡目覩玄孫同堂五世此固千古之美談亦即一門之慶事非累世積德曷克臻此同人等以鄉友關係不有表揚恐或湮沒爰定於夏曆六月十日招集親友一同祝賀奈時間太短賀品趕造不及又兼交游甚廣不知者難免不滿因而改定六月十九日爲慶祝良辰恐未週知特此布聞

發起人同啓
哈濱行政長官張景惠代表人何止 黎前 總統大公子重光代表人劉純一 天津中國慈善會代表人戴希之
徐香圃 楊海榮 林泗亭 郭仕德 段洛九
王銘三 呂儀文 金念曾 王茂田 于彭年
宮椭村 劉品三 周恩浦 趙魁亭 邊清泉
于景周 王友仁 孫錫五 王幹臣 劉蔭珊

水鼠變鯽魚之奇聞 (清癯)

昨聞毛君伯賢、談及水鼠可變為鯽魚、其事甚奇、爰時筆記之、以供研究博物學者一攷焉

據云每當四五月間、梅雨連綿、河水暴漲、有一種水鼠忽變為魚類、而其狀極似鯽魚、前星期曾目睹一尾、詫為奇觀、蓋其首與胸腹已變化完全、驟視之、莫不知其為鯽魚之形、鱗色潤滑有光、固儼然鯽已、乃觀其下半身、狀、絕無稍異、而後足與尾不特無魚形、且一如鼠之原仍依然在也、并云當在變化之際、此水鼠必經劇烈之痛苦、如蛇類由高下墜、變為鯿鱉、非受此重創、則必不成、故鼠將變鯽之頃、為防漁者所襲、於是首尾異形、成斯怪事矣、毛君言之歷歷、固非無所見而云然、顧余終不能無疑也

昨晨、遇一漁婦、適以鯽魚數尾置之筐中、而沽於市者、余乃以毛君所述詢之、該婦亦曰斯時淫雨多水、溪沼河濱、恒或見之、未足異也、余謂何以市中竟不一見、如此怪物、又安有購之者、乃告以后儻有獲、可勿棄之、且可入博物院、以求善價焉、婦乃唯唯

余攷水鼠之名、見諸載籍極少、惟雲仙雜志、有云穴水旁岸際、似鼠而小、食菱芡魚蝦、其他嘗聞諸鄉人、或船家舟子、則有呼水老鼠者、其殆是物耳、然能述此變象者、亦不易得也、世之淵博君子、其有以詔我乎

報應循環 (紹先孫廣業)

復縣瓦房店西五里、旗杆底村、有曲旭東者、清季貢生、儒雅溫柔、有長者風、人以曲二爺呼之、當年進京赴試、遇相士、曲求相、士曰、觀君身邊危險極重、功名先不必講、恐無回家之望、曲以興高彩烈之求名心、遽聽之下、猶如冷水澆頭、悶悶不樂、怏怏返寓、夜不成寐、三更後、忽聽戶外喧嘩聲、吵鬧聲、泣哭聲、恫嚇聲、聲聲不已、倚門張之、見鄰房車馬人夫、蜂擁呼號、問以故、一婦哭泣曰、吾兒新夭、姑媳孀居、新舊債主、追討頗急、以五十吊將寡媳賣與東庄王姓家、今晚合婚、姑媳悲傷、不忍相離、但木已成舟、無挽回之能力、即無重見之日矣、是以悲哀耳、王以事緩有變、力迫從速、是以吵鬧耳、曲憶事頗悽涼、回想功名無成、不如解義囊、代還身價、勸王罷婚、功名不成、道德先立、立即交王五十吊、王亦甘願寢事、姑媳喜逢恩人、問寓所告以詳、翌晨姑媳登門叩拜、曲正倚窗看書、見狀急扶起、轟然一聲、房上簷椽斷落兩根、曲以起身相扶、故免於難、否則定擊斃無疑矣、曲驚愕間、令媳歸、比想及相士語、始知大難已脫、事屬互救、因五十吊而脫此險、真乃因果、現事現報、及三日後、又往求相、相士高聲曰、君之大難已脫、功名有成矣、試果中、重謝相士而歸、曲於十年前即殁、其子曲恒琦、家業極昌、為人亦稱忠厚、有乃父風焉

人死復活之新發明 (國新)

▲極勒斯博士以豬試成功

方今科學昌明、事物日見其新、亦日見其奇、最近西歐又有人死能復活、祇須以人心、易以電心、巧奪造化之功、不特閱者疑為齊東野語、即譯者亦疑信參半、姑譯之、以供談助

據海烈發克司六月通訊、臺爾耗西大學院醫科主教極勒斯博士近發明一電心、雖尚未臻十分完備、但已有相當之效果、博士曾用一豬、將其心取出後易以電心、該心係由電力伸縮、能使全身血脈周行不輟、其豬於破腹取心時、當然立斃、乃將電心置入後、不越二分鐘、登時復活、生命得以延長、至半日之久、據博士云、將人身作此項發明之試驗品、現尚未遇有適當機會、一俟逢有被水淹斃之新尸、即當如法一試、至於嗣後究否能將電心易代天然心之功用、目下雖未敢遽下斷語、然再下數十年之苦心、或可竟達目的、亦并非無望、譯者於吾國有語云、哀莫大於心死、若極氏之發明、果能達圓滿地步、則人雖心死、而可以不死、豈不大妙、人定勝天語實非妄矣

歷史叢談 (二十二)

皇帝

(除弊) 唐肅宗制諫官言事、勿白宰相(至德元年)又制停口敕處分(乾元二年)唐武宗詔群臣言事、毋得乞留中(會昌元年)論者動謂、權奸禍國、權奸禍國、抑知禍國之權奸、分為二色、一色為宦官、宦官專權、禍國為甚、歐陽子謂甚於女色女禍、非虛語也、考之古代歷史、宦官專權禍國者、史不絕書、如秦之趙高、漢之十常侍其尤也、第二色為宰相、宰相專權、其禍國亦不減於宦官、考之古代歷史、宰相專權禍國者、亦史不絕書、獨其奸而防之、亦易易事、祗在人君之明不明耳、易曰、王明並受其福、王苟能明、君民有權者不敢作福作威、不但已也、即並受其福矣、在有權者、不自用、不自專、理得心安、亦並受其福焉、閒嘗考之唐代、如唐肅宗制諫官言事、勿白宰相、宰相得專權乎、自玄宗天寶以來、誤用李林甫、楊國忠、專權誤國、肅宗為太子時、所親見者、此弊不革、將來之宰相、豈少林甫國忠之覆轍哉、忠奸猶人、均是圓顱方趾、均非生而即忠、生而即奸、橘踰淮而為枳、雀入水而為蛤、其變化有令人不可臆測者、肅宗有見及此、制諫官言事、勿白宰相、宰相不得專權、則奸者亦將化為忠矣、夫諫官為天子之耳目、言事先白宰相、則天子之耳目塞矣、實事不知、知事不實、玄宗之西幸、宰相之專權為之也、肅宗即位靈武、他務未遑、先除此弊、其所以恢復兩京、不失舊物、良有以也、又制停口敕處分、此防宦官之專權耳、宦官專權、為禍更烈、如李輔國、在靈武時、即侍直幃幄、嗣後制敕、必經輔國押署、然後施行、宰相百司、皆因輔國關白、口為制敕、付外施行、此所謂口敕處分也、御史臺大理寺、往往重囚、推斷未畢、輔國輒以口敕縱之、莫之敢違、李峴為相、極論其弊、肅宗感悟、制停口敕處分、權歸中書、宦官不得專權、自是數世、無宦官之禍、李峴之功也、不然、定策國老、門生天子、當不在昭宗之世、而田令孜劫帝如寶雞、韓全誨劫帝如鳳翔、挾帝為質之大亂、安知不發生於肅代時耶、雖然、不得專權善矣、然奸者欲售其奸、不得專權、獨不能下讒言乎、李峴為國除弊、輔國忌之如仇、不旋踵而有蜀州之貶、肅宗能奪宦官之權、而不能不信宦官之讒、能用宰相之言、而不能保宰相之位、故唐之亡仍亡於宦官、肅宗除惡、不能務盡耳、唐武宗詔群臣言事、毋得乞留中、言事乞留中、畏人知也、夫所言公、公言之、所言私、王者無私、宋昌折周勃之言、可借來以折言事乞留中者、言事乞留中、共見共聞、讒言無際可投矣、武宗此詔、可謂得去讒之道焉、亦有合乎孔子遠佞人之旨也

學生文藝

秋日雜感 (大連西崗子實業補習夜學校預科生呂坤昌)

陽光融融、春風嫋嫋、春之佳景、足以怡情而適性、曾未幾時、美哉之春光、如流水逝矣、未幾、而秋日至矣、每屆秋時、百卉盡殘、霜露疊降、最足合人悲傷也、是日也、余邀同志二三、步遊郊野、金風颯颯、落葉蕭蕭、鴻雁嘯長空、蟋蟀鳴河畔、因思歐陽子作秋聲賦、宋玉有悲秋之篇、余每讀覺有不勝寒之意、不禁感慨係之矣、曉韶華之易逝、恨年光之如流、苟不奮志力學、前求進步、逮至華髮隨巔、始有勵學焉、而光陰已過、豈不晚哉

立志論 (鐵嶺中學校師範講習科一學期第三級生宋丙陽)

同是圓顱方趾之倫、而有智愚賢不肖之判別者何也、蓋人多不能自強、愚者自安於愚、不肖者自安於不肖、而於是智者賢者、遂獨樹一幟、以鳴於世、夫一幟自鳴、則居於少數、亦可想見、以少數與多數較、多數之人、見少數難與等倫、且退而自阻、甘願從衆、此所以無立志之心也、不然者、欲專心嚮往、以賢智為依歸、必恥其才能不若人、道德不若人、毅然憤發、努力前進、日求上達、如此則欲為智、即可以為智、欲為賢、即可以為賢、是智賢有志之智賢、吾人有志能下學上達、亦可為今日之智賢、我豈能讓智賢道岸獨登、而甘居人下乎、同此綱常、同此倫理、造詣雖分乎淺深、勉能大道、不判乎淺深、安在於立、要立於之地、有龍勉心、暴棄志、卓然自立、與古為期、勢必求則得之、不至天質以有限、徒深羨牆之慕焉、世之為學者、亦勉為立志也可

說端陽節 (沙河口公學堂第三年級女生王靈芝)

吾謂之端陽者、乃五月五日、是日、無論工商學界、一例放假、我當日黎明即起、立於門前、遙望人人採艾、家家懸桃、包角黍兮、憑弔屈原忠魂、飲蒲酒兮、以避瘟疫纏身、手繫五絲、胸掛香袋、皆吾鄉之風俗也、余素日、晝則從師以教、夜博含飴之歡、茲值天中佳節、與父母及諸小弟、着新衣、食美饌、此景此情、洵可樂也

敬祝田岡喜代女士新婚之喜 (遼寧李夢蕉女士)

其一

降謫猶得住東瀛、仙吏頭銜士女名、占盡人間雙艷福、宜風宜頌復宜旌

其二

人正青年時正春、評才論貌復相勻、願慕黃金無量數、連涓鏤鑄自由人

其三

是真婚禮結文明、六禮於今新告成、寄語谷村工學士、洞房應拜女先生

其四

廿年絕技擅瑤琴、流水高山恰素心、漫謂曲高和者寡、仙芝瑤草也知音

無根木 (張菊屏自滬寄)

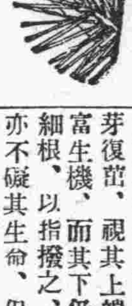

醴泉無源、芝草無根、信否雖未可必、其說固已成為典實矣、惟吾國載籍之言動植物、輒多過實、而後人傳述加以點綴、離實愈遠、直類齊東野語之莫可究詰、亦趣談也、即如鼷鼠、吾鄉詆其音曰鐵鼠、穴處地下、有時成群而出、多至數十、銜尾相接、作長蛇形、左轉右折、或進或止、胥遵最前之一鼠、為全群之表率、說者以其行不由己意、遂指為無目、實則鼷鼠非無目、祇目小如綠、驟視之幾莫能辨、其銜尾聯行、乃物性之特點耳、非有待於導引也、又如浮萍、咸以無根目之、試取而察之、即可知此說之妄、蓋萍根至多、其鬚尤繁、但不沾泥、得水則生、可以浮游水中、飄流無定、不若他物之着根土中、不可移轉耳、雖然、植物之中、洵有無根而能生存者、不佞已目擊之矣、日前自鄉來滬、道出北蔡、過老友閻君之孝之門、入而少坐、見桌上供有一瓷器、三足峙立、作鼎彝形、器中貯清水、養一木、長祇寸許、不徒其下無根、亦且其上無枝、蓋截下之一段耳、乃竟嫩條斜出、新綠乍展、生氣勃勃、無啻植根深固之喬木、視其葉似楊亦似茶、究不辨其何木、余奇其狀、質之閻君、則謂乃郎得諸日人之肆、歷時已閱半年、黃葉既落、新芽復茁、視其上端、固盎然富生機、而其下仍絕不長一細根、以指撥之、稍觸即動、亦不礙其生命、但得器中蓄水不涸、則此木當無枯朽之慮、此說出自售者、宜不可信、惟閻君供之半載許、青翠欲滴、猶未陳萎敗之象、此其苟活之期、已不為不久矣、竊謂此木之不即枯萎、非木性具有特質、寸截之後、尚能勉活若干時、則必造此求售之人、施以一種秘密之處治、或注以藥物、可使不即枯敗、二者必居其一、質之植物學專家、以為然否、倘果出之人工、則其技幾奪造化之權、打破植物榮枯之公例、誠神工鬼斧矣

王瑚口中之豫災 (海)

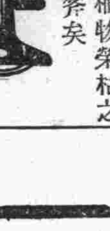

前江蘇省長王瑚、茲奉豫當道之委託、赴豫南豫西調查災情實況、近自災區回汴、對人談及河南全省有災、報不勝報、亦查不勝查、茲擇其重要者錄之如左

▲豫南西為要區 余(王自稱)此次自許昌往西乘火車、日行數十里、所過村莊、便與災民接近、至葉縣之汝橋、此村僅百餘家、流離逃亡者三分之二、已餓死者二十餘人、數日不得食而將斃者六七人、準此數計、則死亡之數、已不少矣

▲鬻子女骨肉離散 災地人民、為父母者、已不能謀一飽、兼之疾病、無錢醫治、遂將親生之子女、鬻於他人、聞其代價、男兒每名售洋二元、女兒每名售洋一元

▲歷年匪去兵來 自民國成立以還、一般軍閥、爭權奪利、戰禍連年、地方盜匪充斥、人民受匪衆之搶劫、復受官兵之搜刮、人民之膏髓已盡、加以上年二麥歉收、糧食不足、人民不得果腹、疾病叢生、遂成災況

▲草根樹皮果腹 上年二麥收成不足、人民乃先以糠粃充飢、一時糠粃之價日昂、一日、不得已將禾稈草根樹皮土粉等充飢、詎至今春、田中毫無收入、乃將野菜桐花柳芽槐葉等亦食盡

▲食柳芽口鼻流血 災區人民、苦無食糧果腹、不得已而食不能入口之物、一般十歲以下之幼童、因樹皮柳芽難以消化、以致口鼻流血、其狀甚慘(未完)

做人的生路来了

唉光陰荏苒。年復一年。人生百歲難免一死。言念及此。能不寒心躍然。此皆舊眼光。舊論調耳。具有世界智識者。當知科學進化。與日同增。詎知數千年來。貧富貴賤均難超脫之外途。己藉德國史田那博士醫藥科學萬能之力。發明返老還童一生殖靈一補品。吾人常服。得以長生不老眞千金難易之至寶也。已經風行世界各著奇效。不論何種何處人類。服之均能補足其內體生活要素。而使康健長生。以故年老垂暮。或青春衰弱。多病無子者。得此藥如得同一生路矣依照美國中央法組成之有限公司

美商 三德洋行

依照美國中央法組成之有限公司

●大連浪速町二丁目七十番●

●奉天大西邊門外二經路口●

●哈爾濱道外正陽八道街口●

總行上海 ◎ 分行各大埠二十六處

美商三德洋行

經理處	
江省南大街	中大銀號內三德洋行經理處
長春北門外	中西藥房內三德洋行經理處
吉林糧米行	五洲藥房內三德洋行經理處
營口二道街	中西綵房內三德洋行經理處
安東道署街	瑞祥泰內三德洋行經理處

大連分銷：市內華西藥房　市內華泰藥房　西崗德記西棧　西崗德記全棧　西崗廣生堂　市內增盛藥房　市內永生藥房　市內彭壽藥房　市內育黎藥房　西崗德興藥房　沙河口華記號　沙河口亞洲藥房　南山天草一藥房　西崗同興藥房　西崗康德記

外埠分銷：

地	代理人
旅順	代理人
[illegible]省	中西藥房
濟江	寰球藥房
奉天	大成藥房
奉天	五洲藥房
長春	興亞藥房
長春	泰和祥
海倫	錦和盛
海倫	久逢長
金州	老德記
延吉	全泰恒
黑河	寶興隆
齊江	泰華西
江省	德泰盛
三姓	同益和
郭	仕德
安達	中西藥房
洮南	德[illegible]仁
雙城	華西藥房
扶餘	慶昌福
富錦	永濟醫院
拜泉	錦和盛
巴彥	信記書局
大石橋	長生宏
呼闌	德慶長
克山	德興祥
普蘭店	康德記
興京	德泰
瓦房店	康德記
吉林	中西藥坊

㊀老藍刀牌香烟

他們都是吸㊀老藍刀牌的老朋友

CG-128

上海華壹氏大藥房出品 內務部化驗商標局註冊

華壹 氏製

去熱散・敵積丹・華壹氏藥膏・健腦靈

專治 傷風傷寒 時令感冒 瘟疫傳染 一切熱症 定價 每包三角

專治 男女老幼 腹痛積聚 速用此丹 化積舒腸 定價 每盒三角

專治 瘋癬疔毒 刀傷火燙 痔瘡花柳 一切潰爛 定價 每盒四角

專治 陽虛陰弱 勞慾過度 舟車暈眩 立止頭痛 定價 每包參角

各商埠大藥房均有代售

風和日暖正是郊外遊行之時

敝行最近由法國「極可廠」運到郊外遊行反光千里鏡 八倍双眼反光千里鏡每只祗售金四十八圓 六倍双眼反光千里鏡每只祗售金四十二圓五角 此種千里鏡觀望明瞭小巧輕便皮盒負皮帶配置完全誠郊遊旅行之無上妙品也請速購備爲荷外埠函購另加郵費五角欵請先惠

大連市浪速町四三番地

史惟記時計眼鏡行

電話三二二二番 振替大連四六五六番

先施公司

製造廠設香港廣州

馳名化粧香品

醒腦花露水 開胃果子露 爽身蘭花粉 嫩肌雪花香

今又運到 上等 百花香水 倚羅香水

艷容香蜜 美顏水粉 固齒牙羔 生髮香油 確能香一禮拜

採購諸君盍興乎來 批發格外克己此佈

營口 先施化粧品分行啓

遼寧新生活影片公司附設各大戲院之一

大連 上海大戲院 陽曆七月十三號放映

明星公司最新出品 義俠武術巨片 導演張石川 主演張慧冲

山東馬永貞

寺兒溝 明星大戲院 陽曆七月十三號放映

上海醫學界新發明 秘密處完全公開

人體解剖

(未看過者請速駕臨) 耳聞之不如目見

大連西崗 華北大戲院 陰曆六月初三日起映

愛情悲劇 明星出品 導演張石川 主演丁子明

血淚碑

佳片預告 火燒紅蓮寺 前後六集

雲旌書畫潤例

山水畫則 中堂五尺拾貳圓、四尺拾圓、三尺八圓 條屏五尺每條五圓、四尺每條四圓、三尺每條三圓 冊頁扇面等小品每幅兩圓、粉蝶折每幅兩圓

篆隸書則 五尺三圓、四尺兩圓五、三尺兩圓、對聯與中堂同價條屏每條照中堂五折 以上紙絹加半 劣紙不收 先潤後繳 約期取件

通詢處 大連市福星街二百四十二番地 扈雲旌

收件處沙河口啓明書社 大連市西崗子東關街義成齋

要喫各色各樣之◎◎◎冰糕與美味可口之◎◎◎◎◎◎點心及可可 咖啡 牛奶 紅茶 等必須到◎◎◎◎◎◎遼寧日站浪速通交通飯店對面◎◎◎◎◎◎◎恒昌德茶室

保你稱心滿意且定價特別便宜

本部爲便利主客起見如遇貴府有茶話等所需上述各物則電話關照當即派人奉送惟冰糕最少以八客之上日本 電話 一三八九番

大連德泰公紬緞莊廣告

(廉價劃一) 本號專到蘇杭綾羅綢緞以及歐美雜貨呢絨毡毯各種布疋顧綉衣料化粧品類無不齊備批發零售定價格外公道惠顧駕臨不勝歡迎

大連浪速町七九番 長電話七三九九番

支店 浪速町 德泰公棧 電話三八一二

宜康食品號披露

本號自運兩洋海味揀選暹邏毛白官燕球銀耳經售南北果品金華茶腿其餘各貨不及細載經理◎泰豐◎泰康◎罐頭食品◎味精餅干◎鮮菓子露◎寧波萃園◎如生◎油燜嫩荀◎上海◎冠生園美味皮梅◎菓汁牛肉等類◎時值消夏留意衛生起見敝號不惜巨資特建氷庫以供主客之飲爽◎冰凍老牌汽水◎櫻花金星啤酒◎自製桂花酒釀如蒙賜顧曷勝歡迎◎恐未週知◎特此佈告

大連監部通九十七番地 電話長六九五五

價廉發售

模造紙 印刷紙 新聞報紙 黃白洋毛邊紙 臘光紙 色有光紙 染料紙 銅版紙 紅黃厚板紙 色牛皮紙 各種包貨紙 棉料紙 行單紙 膽寫藥紙 布紋紙 萬般洋紙 一切齊全 文具洋紙 印刷機械

天德信支店

大連監部通一二二番地 長電話七千三百八十八番

加大道濟六缸載重汽車力量偉大最屬經濟

加大道濟新六缸兩噸載重汽車力量偉大 行駛的里數極多無比又以載運客人甚衆 轉運貨物最能獲利極厚 加大道濟新六缸載重並道濟各式客車 以及加大道濟各式載重車作工省費特別經濟 加大道濟新六缸載重車裝配的四個開精良適用作工平靜若車於發力最大行駛極速時則有前後四個油閘一羅克和液壓帶閘一能保險安全穩妥毫無危險

美商 公懋洋行 謹啓

總行設天津法租界先農路二十五號 電話南局三〇一二八 三五六號

分行 北平 哈爾濱 奉天 大連

駐奉辦事處大西邊門外中 電話一五三一

DODGE BROTHERS MOTOR CARS

南滿洲硝子株式會社廣告

(元滿鐵窯業工場) 本社開辦以來拾有餘載承滿鐵窯業工場之事業專造各種料盃玻璃器具以及各種瓶類坐掛燈瓶應有盡有無不齊備價值格外從廉定貨到期不悞函訂函購一切隨便開設在大連市榮町仕商賜顧者即祈駕臨敝社是幸特此佈告

營業種目

料盃玻璃器皿等 藥瓶 酒瓶油瓶化粧品瓶 糖菓瓶 燈類 坐燈瓶掛燈瓶燈罩等

以及電汽用品鐵路用品無一不備

大連市榮町 南滿洲硝子株式會社 電話(八一六八番)(八一六九番)

內外科、花柳科、小兒科、產婦科、眼科、梅毒、有無診斷、檢痰、檢血、檢便

德國新六〇六藥針 戒除急慢性阿片嗎啡癮 病室完備 入院隨意

仁濟醫院

院長 官立醫專醫學士 陳章哲

副院長 東京醫學士 徐榮

西崗東關街電車站前 電話六七九九番

請購櫻花老牌啤酒汽水

櫻花牌啤酒及汽水品賈醇良適合衛生久爲飲者所稱道暢銷有年遠近馳名華商方面向由敝號多年經理銷數日見增加現在節值端陽令當仲夏飲此櫻花啤酒及汽水尤能精神爽快各界藉以餽禮足使良朋歡迎故此運到大批現貨以應需要恐未週知特此廣告即祈惠顧諸君公鑒是幸

大連市東鄉町七五番電話五七六六、五二四一

益泰祥謹啓

眞正三德老牌!!! 德國返老還童

生殖靈

大批新藥……由德運連

每因斷貨…銷路突增 屢經化驗…信用愈固

生殖靈一藥、對於補腦、補脾添精益血之功效、全世界人士、恒譽爲補藥中無上之神品、惟其原料爲採取強壯高貴動物之胚胎腺所配製、故每因原料採取之不易、常常斷貨、自運銷華北三年、斷貨已有二次、凡常服生殖靈諸君咸知之、此次斷貨經三個月之久、曾疊接關東州內各主顧來函詢問本行實深抱歎現幸已由德廠大批驗運到連且本行每因新藥到連一次必呈送滿鐵衛生課重行化驗一次、以堅信譽而昭慎重現復蒙關東總頒發許可准予銷行新惠勵諸君速臨本行購取雖關稅增加仍售原價每盒現大洋七元

美商三德洋行大連分行謹啓 浪速町二丁目七十番地

● 奉送返老還童生殖靈實驗報告書函索即寄

各埠代理店

縣彩寧面雙長長劉藥房口衞陽安襲德開堂家廣街房號奉
同　安坡城春春家房　順生源東冠泰原　屯生德　天
發呼大德堡義同屯　大義復興恆山玉德錦天堂慶奉五
興蘭隆和永和德志大連成　仁興德　祥縣德　興天天洲
河堂飪德謙堂義連西　醬　藥厚公厚福新通　利大藥
通天　堂　成德崗金口遼行興主　陸　遼洮亞吉房
河和安横阿長長　記志州保陽　嶺開永范德南藥祥
縣堂達道城春春三西義志興天安鳳三原　家聚德房　奉
和　站河世天天十棧成義長飪東凰合德錦屯成慶　奉天
發呼誠天昌益和里　成　成益城公泰縣天　仁四天中
油蘭泰合永慶堂堡大大　瓦　增大　臨福德通　平北西
河裕堂　志連連熊房遼遠生千　金慶遼洮街市藥
德　阿張長義增西岳店陽　恒金開生　和南天場房
興安海城家春成盛崗新康天安　藥原　范發永德恒
恒達林世鐵天　藥同泰德福東鳳信全義家藥和堂濟奉
站站一德育旅房德興記順瑞凰仁生縣屯局堂　堂天
呼吉會堂泰堂順　藥　祥城堂堂大增　四　大
蘭盛榮　增　仙大房大普海泰大　增生八洮平奉德
河隆福阿　長芝連　連蘭城　德本鐵號祥西南街天生
復　城雙春堂康大西店德安生溪嶺　城和榕大
和安寧永城中　德連崗志增東安縣福綏新德發慶西奉
堂達安德堡西旅記市廣義福福東春合中民慶藥長關天
縣懸堂世藥順　華生成　春福興盛東屯同局　泰歐
呼延振　昌房大大泰堂　義堂興堂　和新　四和美
蘭壽興一增　德連藥　普平　堂　鐵堂發八遼平堂西
河堂堂面　長堂德房大蘭天遼　本嶺　德西源街　號
永　坡雙春　記　連店一陽安溪和山　城大增奉
德呼寧玉城泰長全大西康堂義東縣發海溝和德順天奉
堂蘭安盛堡和春棧連城德　和大慶久關公發慶新同天
河慶和德祥世　市天記大堂生和　公子增　德歐
通錦昇　藥一大華和　石　東誠昌和廣　遼四西美
河河堂一厚房堂連西藥皮橋遼　圖祥生范源半藥東

總發行 奉天泰華西藥行 哈爾濱 泰華西藥行分發行 江省吉林 泰華西藥行

淋濁聖藥 巧拿淋

這是空前未有之新發明淋濁逐根聖藥巧拿淋丸 專治疾濁淋症醫藥無效或時愈時犯試服此丸定可斷根因該丸內含有三大要素一純檀香精 Sandal 二沙婁 Sallo 三(梅天靈藍 Methylene Blue)此三種藥品均係殺菌滅淋清帶尿毒之貴重藥料凡各國醫學博士無不稱贊爲決妙之良方也主治五淋白濁便尿不清尿道潰爛小便困難尿中混血尿道閉塞膀胱發炎疾濁重症請購試之定能應驗如響一瓶除根永不再犯 每瓶大洋二元五角

清血解毒 喜肥力

主治清血解毒除濕化瘤、皮膚斑點、梅毒痂瘡、骨節疼痛、瘰症潰瘡喉鼻腫亂、升頂歸後、梅性疥瘡瘰癧、脚氣、毒性結核、軟硬疳疾、血分不清、虧氣虧血、男婦各種癆虛 及婦女花柳梅毒症、或毒性不孕、或因毒閉經、或梅毒化胎、或子宮作潰、或毒由終身不孕、赤白帶下、信水差前差後 或終日淋漓不止、以及脫落毛髮、頑毒痔瘡、喉痛音啞、毒染耳聾、或梅毒入骨、一經服用、百毒俱消、血液立淸、元氣恢復、其身體繼之而壯、設無病之預防、或疑似之毒症、及直接傳染、間接傳染、均可服用、無不立效如神

每逢公餘之暇咸欲覓一俱樂之所以資消遣並恢復精神然而一般血氣方剛的青年竟將此休息的時間作了尋花的機會捨身尋樂流連忘返焉知道樂極生悲遺害非淺大概在壹星期以內便覺身體不爽體溫增高什麼魚口便毒下疳楊梅淋濁等症相繼而起豈不苦惱已極嗎欲求轉悲爲樂之術還是這凱輯士老牌聖藥喜肥力能治一切的花柳毒症或注過數次藥針無效或逢春復犯無論遠年近起定能除根 每瓶大洋一元五角

樂極生悲

滿洲報星期副刊

大連市山縣通一四二番地 發行所 中日合辦 滿洲報社

現代青年的新信條

（山女）

凡是一個「人」於未成官吏（或是該打倒的「官僚」）之前進過了兩天學校、就準要經過「青年」的一個階段、於此階段中若沒有較標準的新信條、顯然是一個缺欠、現在用論理學中的歸納法、擇要的就現在一般狀況中寫下一點來吧、自然在這想最多寫兩千字左右的短文中難以詳細論例、那待讀者們來補充吧

閒話叙了、現在請青年們仔細的讀吧

1 不必讀書要有課堂可以出入

沒有學校只是寫下十年苦功而要「光宗耀祖」是十九世的事、現在國家文明進步、爲青年們預備了無數的學府那裏有由東西洋留學歸來的博士、那裏有二百四十分舒適的環境、那裏有花花色色的文憑預備送給你……總之是要你去「上課」的！假使你有學費的話、必須的在××大學中「註冊」天天挾着厚厚的洋裝書去課堂「坐」幾點鐘你不必怕教授的厭惡、教授也不過是飯碗主義者、只要玩一點手段決計不會因了不讀書而留級、拿不到文憑

假使你不這樣、則自然有當可以上的、現在是以「我在某某大學」（是預科則只此六字就够、是快畢業就要加上「快畢業了」四字）會在××大學畢業」而驕人自立的世界！尤其是對於異性、你沒有「冠冕堂皇」的學籍、就要遭「白眼」令你難堪！並且於將來的「飯碗鬥爭」問題大有關係！你空說對什麼什麼研究有素、沒有文憑「決不會有人信你、反之、連「治外法權」與「領事裁判權」都分不清楚、却是堂堂的「法學士」

2 無論你是否要那樣應該先向人把希望盡力宣傳

當你和朋友們閑談、尤其有異性在着時、你要發揮你的未來的願望與抱負「我想……」「我將……」「我一定要……」這樣一來、你立刻會被旁人尊敬爲「有希望的青年」而在異性的眼中也許立即成爲「心目中人」了、還有你可以放心、將來即使你沒有實行所想的、也不會有人向你質問的、你亦有詞可以自解眞的要怎樣而不說、那只是呆了

三 雖然缺之研究的時間却應該知道些流行的名詞

青年們除了「坐」課堂的事以外、誰沒有幾件事情要做也許要開會、也許要倍着異性友人去買東西、也許要給家裏寫快信要錢……那裏還有工夫悶在圖書館中伏案翻書呢、仔細研究雖然不行、總要什麼都知道、而會在談話中隨意應用

譬如「自由」「戀愛」「三W主義」……已是用知的東西而用得濫熟了、但是、還有新的哩！什麼「頹廢」什麼「羅曼諦克」什麼「新經濟政策」什麼「普羅」什麼「立體派」什麼「棒喝主義」……必須多知道些、時常的說出來「□□太頹廢了」「我是個羅曼諦克者」……既表白自已的精神、又示他人以淵博、至於名詞的會義、儘可以不管、你想有什麼人敢在大學生面前考問「棒喝主義」的原文如何

青年們、你看、成功了的人物不不是擺着標亮的好聽的名詞嗎

四 你要有眼力認識人而採取相當方法去對付

你是一個青年、那就是說你沒有勢力與經驗可言、這也沒有什麼要緊、你可以用在學校中學來的「觀察」的方法去分析他人！以有重大關係者爲限、他有用又有權、就向他表示你是一個有希望的天才者、會立即沾光、他無用而有權、就可以恭維他他無用又無權、就可以聯絡同志爲□除害而打倒他、這樣一來、你的未來的光明就拿定了

這是「操必勝之劵」的一條捷徑

同時、你見了科學家要談科學救國、你見了文學家就卿敎一點莎士比亞時代的小說、你見了……就……因人而異、惟利是沾

五 標榜「新」反對「舊」

什麼叫做「重新估定」一切價值」那是低能見的舉動！今日的青年要勇敢！一切不必多問、舊的都打倒、而自已要去實行我的

對於我的也不必費力去研究、反正異於舊就是新、你標榜一下奇異的則是够了

六 ……

以上五端、是寫給一般有「大」志的青年們的、青年們不以新中國的主人翁自負嗎這些就是由現在活動着的青年們的行動思想中歸納出來的青年們不分性別都可試行

附帶的常識、男子可以拿女子當玩物、女子可以拿男子當玩物、自已也可以做男子的玩物、要求「平等」是「烏托邦」的話

此外、一切的人們、於以上五端之外、還有一些要注意的、擅長交際、慣用英語性情溫柔、善博異性歡心、愛好裝飾……這是人人所必須曉得而實行的、否則、你是個「落伍的青年」

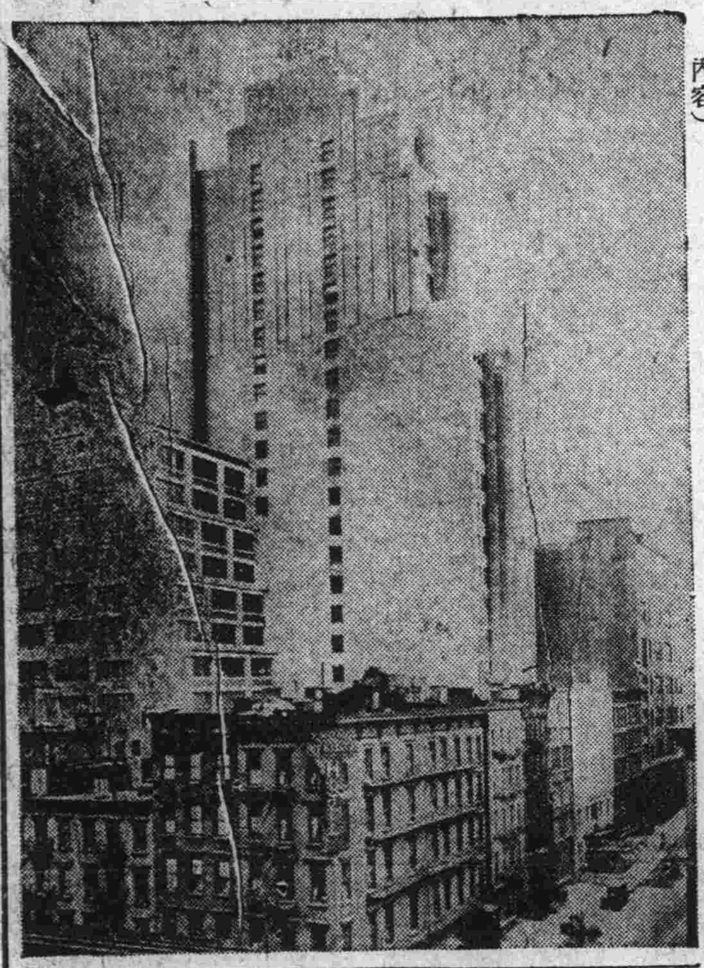

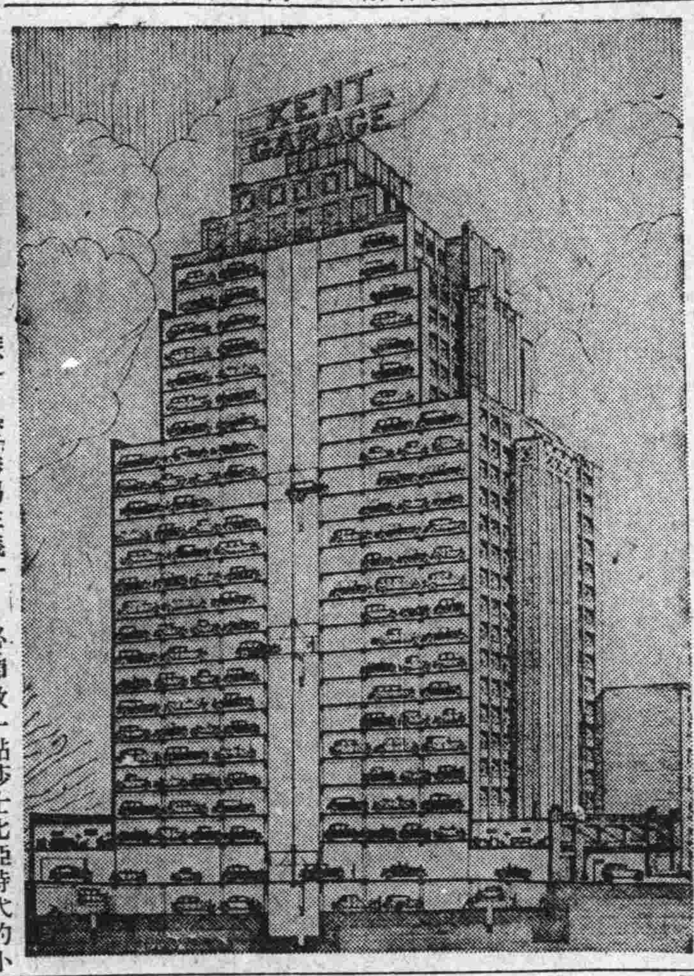

◆……美國最高之汽車庫……◆

紐約市新築一汽車庫爲高廿五層之摩天閣可容汽車千餘輛汽車賴昇降機入庫便利至極此種車庫美國都市將再有仿造者云（圖上爲外觀下爲內容）

畢業

（瑾馬）

四年來的學校生活、在今天告了一個小小段落回首當年在母校旗幟之下生活着我是無時無地不同母校發生着密切的關係、也無時無地不同和藹的老師們發生着密切的關係、也無時無地不同親愛的同學們發生着密切的關係、現在畢業了、和尊嚴的母校、領導我成人的和藹老師們、聚首一堂、互相切磋親愛的同學們、現在要分離了、而今而後、天南地北、人各一方！……唉！脆弱的心靈、被別離之情打碎了

畢業典禮的鈴聲響了、我隨着大衆、上了禮堂、我看見老師以及同學們的面上、都有一點很不自然的樣子、行禮而外就是校長的訓詞了那時校長的面上也不是他平時板着的那樣面孔、乃是另外換了一付笑容、柔和的說道、：「諸同學：畢業僅爲全部學程的一節、實在是擔負責任的開始！總理說「青年應該以國家爲已任、把建設將來社會事業的責任、擔負起來！」本校創立八載、畢業生已三百餘人、舉凡一切教導訓養、無非是使學生以國家爲已任、把建設社會事業的責任、極忠實的擔負起來！今者訓政開始、建設工作、至爲重要、本屆畢業諸生、既感受了本校培養與實望一貫的精神、當然以建設工作爲已任了！功大程遠、唯在負責、畢業典禮開初步耳！」訓詞以下老師們的訓詞、同學們的別詞、我完全沒有聽見、我只在那裏想、畢業後、作事呢？還是升學呢？升學吧心裏這樣的決心了、可是升學是要費的、我的學費措置好了嗎？唉！不行、我是貧寒家的子弟呀！那麼還是作事吧！校長還說、一要把建設社會事業的責任極忠實的擔負起來！」然而就憑我這點學識、恐怕不能勝任吧！同時又有誰能介紹我到社會上去作事呢？我想着想着、忽然一陣嘈雜的人聲、將我驚醒、原來同學均往外走、此會已經散了、出門一看、方知將才還下過一陣小雨雨後的景物格外鮮潔可愛、雨後未退去白雲成了一個半圓狀的孤形、圍着一片與藍色的天空、溶能的花木發出清的幽香、那成群的瓦雀、更不住啣々的唱着、天然的美色、在歡樂者看了、當然愈加快樂……但是在應思的人眼裏、那樣不含幾分慘淡的氣象呢！這時的同學們、都齊集操場照像、我僅僅站在一群人的邊上、照像以後、又承諸低級同學的盛情、公宴畢業同學、講知煩惱之酒是易醉的、以的事、就在睡鄉了！

別之夜

（月霧露）

冷爾的風兒時時作響
凄寂的月兒慘笑無光；
今夕啊！
今夕只對你默默痴望
我走後你千萬莫悲傷！
半年後我歸來尙有望；
今夕啊！
今夕你有什麼話要講
請你儘量的對我說明
我一切可以爲你犧牲
明朝啊！明朝我們暫別半年

寫於大連櫻花台

中國家庭制度的改革問題

(李際亨)

德社會學家禾勸徠野（Nuiev Lyer）講社會進化原理說「我們在人類工作史上要看出「必要」與「强迫」是於進步有重要關係的「强迫的工作」於高級文化雖然是必要的，但我們自然人是最討厭它最反對它，因爲人只有在被强迫時，才能降伏了他自已固有惰性，才肯服從繼續的工作」

這一段話很可以拿來作我們研究中國家庭制度改革問題的基礎

人的礁是最懶惰的動物，假如沒有一種快樂在前面引誘他，或一種勢力在後面催促他，他是不肯受痛苦去工作的，我們中國人常被外國人指爲富於懶惰性的民族偏逢我們今日的中國，大家庭制度與財產繼承權，都仍在極力維持的時侯，我們懶怠的中國人，越發得以放任他的懶惰性，不肯努力去工作

因爲以上的情形，有一般人把我們中國今日文化不進步歸罪於大家庭制度的不廢除這種觀察雖不能作爲我們中國文化不進步底唯一的原因至少也是一部分的主要原因如此說來中國欲進步，須施行小家庭制度，在施行小家庭制度之先，又必須先廢除現有的，大家庭制度，那麼我們中國現有的大家庭制度爲什麼還能够保持存在？和將來中國實現小家庭制度有沒有可能性？是我們現在要討論的了

(A)現在中國的大家庭制度爲什麼還能够保持存在，關于這個問題我們可以由下列幾點說明

(一)遺產制之束縛，我們今日的中國，財產繼承權還未便廢除，一方面財產的所有者不能隨處分他的財產，也不肯隨便處分他的財產，覺得把所有的財產給了他的兒子，是唯一的義務，是唯一的愛護他的兒子的方法，一方面他的兒子更覺得繼承他父親的財產，是他應享的權利，是他生活唯一的依賴品所以家裡有吃有穿有樂可享誰又跑到外面組織什麼小家庭營什麼獨立生活去活受罪

(二)中國生產事業的不發達

據一般所說，一般作兒子的不肯出外去組織小家庭營獨立生活，是受大家庭財產豐富束縛，無而一般大家庭之財產豐富束縛然而一般大家庭之財產不甚豐富者，當什麼他的大家庭照常要維持呢說到這裡，就不能不歸罪，於中國的生產事業太不發達了，一般稍有志氣和自立心的青年，何嘗不樂意脫離了他不快活的大家庭去到外面營營獨立生活？無奈我們現(未完)

在中國的經濟組織狀況之下不給他工作的機會，不給他一個生活的保障，這種情形固然是由于經濟生產機關握于少數人之手，不是他自已的人，不容易在他的機關內獲得一個位置，然而我們試到中國各處大市場或商店去觀察，觀察關於特別的工業製品(各機器等)自然不是我們中國所製造，就是一般日用的普通工業製品，又有幾樣是中國造的，我們日常生活所需要的無數物品，大半是由外國人製造，我們只是拿錢買來坐用，失業問題爲何會不發生？在這種狀況之下，說鄉下沒受過教育青年很難得到一個維持生活職業就是一般受過教育青年，甚至于受過大學教育，更甚至于留學回國，除了教書與做官，又有幾個能够切實應用他所學的東西呢？找到一個生產事業如此的難，組織小家庭的觀念又如何能够迫切

美副總統與印的安人

美國各地印的安土人會長等訪問美副總統嘉其士氏嘉氏祖先爲印的安人該土人中之得此最高地位實以嘉氏爲最初云

結婚是戀愛的墳墓嗎？

(敬平)

在度着甜美的戀愛情趣的一年以前的我，却實的是懷着一□恐懼在我的愛人向我提出結婚的要求時只是覺着一片漆黑的隱影隨着目前的去路總覺得像我倆這樣的有着長時期戀愛歷史的人似乎永遠的精神戀愛才是超特孰知事實不是如此，必得結婚才是眞正的全圓的戀愛，因爲全圓的戀愛是包括肉體和精神兩種原素的

許多許多熱情男女，在未結婚前，雙方是覺着無上的甜蜜，格外的滿足，覺着前途輝煌着無比的金輝，飄搖着醇醴般的希望；這樣的做着黃金之夢，直到某種情形之下結婚了，組織家庭，度蜜月，遊名勝至此歸來，便是他們的希望之終的，起先是雙方都覺得生活平板了，無味了，在男子方面，這時或感覺生活的擔之重了，不如單身時輕鬆，這樣就對於他的新家庭起了厭漠之感而生厭，在女子方面，未結婚時是怡然自得的無束無拘的小姐或女學生，這時要作一個柴米油鹽的經理者，主婦了，以她們的本性說，自然都有點不舒適的情味，久而久之，好動好樂的女子對這種平板無趣的家庭操作，自然就生出厭倦之感，對她的家漸漸的仇視起來，這是就事理論雙方情感的轉變，若就心理來說：兩性在未結婚以前，因爲雙方都要努力維持對方的愛，惟恐有以阻礙愛情的事發生，所以雙方都盡力的去掩埋自己短處，和其他一切足以有礙愛情的東西，這樣双方的缺點都見不到了，因爲未婚時相處時日不多，自不易發現，可惜赤熱的愛情，竟戴上了一副虛僞的面網，這樣雙方都滿足了，在相識，不徹底的相識的最短期間結婚了，啊！這層幕緩緩的揭開了，兩人都以假面具來，一切罪惡便都開始了，夜長夢多，相處日久，眞像自然而然的暴露出來，當局者迷，恐怕這時雙方還都不覺得以先自已的錯誤，都信了這句非定理的「結婚是戀愛的墳墓」爲定則了，其實何嘗是這樣的？除非是誤解戀愛的人！現在我來說的意見

(1)在婚前不以一時的衝動或存着尋找愛人的念頭去東對方，須極自然的擴大了目光的去實行社交公開正義，假若遇到情投意合的對方，至少須有兩年以上的友誼，在友誼期間，須徹底的自白於對方之前，於對方須要求徹底的了解他或她的個性，這樣子雙方都全圓的知道對方的一切，缺點弱點或特好等，在這種徹底了解的情形之下，若無異議的互相愛戀着至兩三年後，還沒有其他的彼此發現的弱點等，雙方的經濟確有獨立的可能，雙方對於自已的「愛」確有堅決的信仰，和永恒的誓約，那麼就可結婚，但這結婚，也須於事前，雙方須有過審愼的計議，對於婚後的生活方針和家庭的責任，都應當有一個徹底的定規，如果一方面稍微的覺得結婚不適於自已或對於對方稍微的有點不滿足，千萬不能取創足適履的妥協主張，許多許多反目的夫婦，以先在要結婚以前的時候免强的彼此將就，到後來終竟是各走極端雙方都感受着無處說的痛苦，這又那是戀愛結婚的眞面目，眞正的戀愛，結婚絕不是物的墳墓，眞正的戀愛者「即前所說的經過長期的友誼徹底的了解個性的人」結婚足以助長双方感情的鞏固，這該似乎太武斷，但至少我承認這該是有十分之七八的理由

在他眞正的愛她，她的眞正愛他的情形中（不僅是愛自然還有了解）即便對方有什麼弱點，或偶生的弱點，或家庭生活上發生了任何的困難，前者双方自然能够互相的了解，原諒，後者雙方都只得歸於自已的情願而共同的去排解，像這樣子，依然是合作的精神擁護着堅決的戀愛還有若何大的痛苦發生呢？

結婚後走向墳墓的戀愛者多一半是起於不能相諒解和自恃，對方於戀愛沒眞正的認識，意識自然的傾向於死途而生趣暗淡下去了，中國的社會不進化，固然由於一般人的不長進，但推其根源一般人的生活墮落大都由於各個人的家庭生活無趣，物質的脅迫，降低了精神生活的煥發，青年人因爲婚姻的失意，竟影響了他或她的整個的人生，簡接的影響了其他的未婚的男女，都以結婚爲畏途，他們竟認爲結婚是戀愛的墳墓爲必然的傾向，這無怪乎他們，只是社會上層出不窮的事實：一對對戀愛的男女，在結婚後大多都感到痛苦而埋葬了他們的神聖純潔的戀愛，這種印象，至少也足以減低了未婚人結婚的幾分熱望，親愛的朋友們，我確有一句叛逆的話，眞正的戀愛，結婚絕不是的墳墓，結婚也絕不能埋葬他分毫，朋友們，你們如果否認，請對於自已的愛，再求深造，明澈，便可以釋然而悟，膚淺之見，終不能掩蔽眞理！

決別

(瑞)

我的心頁上還牢牢的鐫着那
些深情密誓
我的生命裏邊烙着我們那淡
淡的愛的印記
但是你可愛的人兒
已經離開我去
你給過我的你可以再把牠們
收回，我給了你的你可以把
牠們輕輕抛掉
原來我這可憐人兒的眼淚，
是爲了灌溉着你的歡笑
你說你那是不經意的施捨，
所以你才不經意的又把牠們
收回，你要知道，你收回的
那是我心裏的光輝
現在我蓬亂的心裏住滿了蔥
蘢
你會經告訴我—你不要慌忙
這愛情也需要一個大的膽量

逝去

(北嶋)

春光像流水般的悠悠東去
緋麗的花瓣片片殘落滿地
啊，朋友，你可知道，你可
知道
我已憔悴了
唉，榮譽已葬於荒蕪之域
○　○　○
慘淡與恐怖的生命之路上
密佈着層々的煩惱之羅網
啊，朋友，你可知道，你可
知道
我已消瘦了
置眩的心裡充滿哀傷，愁湧
○　○　○
光明黑暗的更迭輾轉不停
孤獨的旅客在○迷的漫行
啊，朋友，你可知道，你可
知道
我已疲倦了
希望之寶殿，却是遙遙無影
○　○　○
這戰場之上的慘敗的英雄
被長鋒之利刃深刺入心靈
啊，朋友，你可知道，你可
知道
我已衰弱了
心竅之深處，負着創痕重重
○　○　○
春光像流水般的悠悠東去
緋麗的花瓣片片殘落滿地通
啊，朋友，你可知道，你可
知道
我已憔悴了
青春，榮譽已葬於荒蕪之域

婦女與麵包

（玉梅女士）

「在人類社會的一切問題下面都有麵包存在」如果我們不否認這句話的時候、當然的我們也可以拿麵包問題來解釋現代婦女問題的本質的確的「一切社會的從屬和壓迫、是起因於被壓迫者的經濟的從屬」因為從歷史上的原始、時代消滅以後、因為兩性分工的結果、人類的生產工具大都被男子所獨占了、於是婦女便開始進入了她們那種被壓迫的悲慘命運

在這樣不自然的轉變當中婦女和麵包越發的結合成了解不開的關係、烹調本來是因着分功而給與了婦女的任務現在却成了婦女重要的天職了、這種現象我們可以從英文裏 Lady 一字得到充分的證明、這個字通常是解作主婦、但牠的來源的本意是是「麵包製造者（本字出於撒克遜語）可見婦人是不能和麵包的製造脫離關係的

於是麵包問題便又成了婦女解放的障礙、許多人認為婦女的跑進了社會和職業中去會毀壞舊有的家庭幸福、因為她們這樣便不能兼顧「麵包的製造」了、這至低限度在那些永遠把婦女和飯鍋菜刀聯想着的人們是如此因為這種原故、所以婦女解放的經濟關係是有二重意義的、第一、是要使每個婦女都能不倚靠任何人而獨立的得到充分的麵包、其次是要使婦女脫離了『麵包製造者』而作一個和男子同樣努力於人類社會進化事業的「人」

家庭烹調確是個非常不經濟的事、在每個家庭裏要使每個主婦費去她大部分的勞力與精神、並且每天柴米油鹽的打算又是婦女的健康與幸福的很大損耗三所以除去婦女在社會地位上在經濟權利上、必須和男子享受同等待遇以外、同時必須使婦女脫離了家庭裡面的廚房

但是這二者、同時又是一個問題的兩面、在婦女們每人都能獨立的得到充分麵包的時候、每個家庭裡面的麵包製造者也就非必要了、我們都曉得任何的大廚房都要比小廚房經濟些、在我們理想中的未來社會中、公共廚房的設置更應當非常完備、那裡裝置了種種烹調應用的機器、討厭的汚穢的煤炭用電爐代替了、洗菜、切肉、燒飯、洗碗等等勞苦的瑣屑工作都可取用種種機器來代替人力了、在這樣的情形之下、只消很少數的幾個工人就可代替現在幾百家主婦的工作、這是何等便利而且經濟的事呢

同樣的、許多種的家庭勞動都可以按照這種方式來改造、就樣、過去家庭主婦的勞力現在都不必用在烹調、縫紉、洗衣……疑種方面、可以把這些勞力致力到和男子共同努力的人類社會生活和文化生活方面去、這樣纔是婦女徹底的解放、同時也就是人類不平等社會的最後解放

自然就是在現在的社會裏也有一些婦女、她們只是過着優越的生活、並沒有什麼家庭勞動的負擔、然而這只是社會裡極少數的婦女、最需要解放的婦女還不是她們所以這種工作的第一步必須先從怎樣使婦女以及一切被壓迫的人們都得到充分的麵包做起

羅兩峯先生畫佛

白下吳石仙山水

心寄

（瑞）

人道愁來須滯酒、無奈愁深酒淺

近來的心情、眞是氣到萬分的頹喪、幾次跑去市上買醉、當時的苦悶變而為一種激憤、立地疊着輕鬆起來、在沉睡裏彷彿接觸到什麼是幸福了、然而醒來時、枕上潰着冷冰冰的一泓清淚、在我們的生活裏、僅僅是歌、女人、與酒、現在什麼都沒有了、除去了苦悶

女人、已經是被現實世界所遺棄了的人、我們從那艱着血跡的戰線上、作了怯懦的逃兵、逃到世界上最黑暗的一角裏來呻吟着、但是我們已經喪失了那抗戰的勇士的光榮、而得到的是比死更可怕苦痛

要在愛情裏去得到慰安、這等於在醉裏去憧憬幸福待到我們神智清明時、就是說我們再不肯自己欺騙自已時失望便偸偸的襲來了、我曾為了愛情讚頌、祝福、歌唱甚而用了我自己、獻作她的血祭、但是她回答了我什麼呢

一個苦悶、另一個還是苦悶

P忽然寄給我一個玩偶的小衣、啊這是她親手作的一件華麗的玩偶的小衣喲、她信上寫着這是送我的一個紀念、或者就是一個永遠的紀念、在我是如何的誠歎、接受了這一個敬禮、她說「什麼是愛情、我不懂」

然而我是懂得的、愛情就是一件華麗的玩偶的小衣、而為我們只不過是舊社會的一些玩偶

我們的命運原來是給人們作踐的、與其給仇敵們作踐、無寧給相愛着的人們作賤、像情死、無論如何也是在死裡最痛快一種

你如果想到不受作踐那麼又這只有棄捨、其實不棄捨有什麼辦法好想、因為自已已經是被棄捨的了、空回首碧雲遮、知他風外飛絮飄泊到誰家、而我們自已永遠是被遺棄的人、茫無歸宿的流蕩者

至愛的、你即便是戕殺了我、我也只有感激、假若我為了你死去、在我這是得救請你自已珍重着罷、幸福光榮、都在前途期待着你、對於我你一些都不要懸念、對於你、我是一具尸骸我永遠能夠用我自已的嘴唱着悼歌、用我自已的手把自已埋葬、別了、我的人兒

離

（蘭君）

送君歸故鄉、

昂首望天話短長；

相視又欷歔！

生離令人情惆悵。

○○○

你的眼兒珠淚落、

我的心兒似攢梭；

你從此[illegible]竄、

我從此漂泊、

○○○

沉沉的濃煙、

迷漫了我的兩眼；

轆轆的機聲、

牽動着我的心弦。

○○○

澄清的海水汪洋、

片片的白雲茫茫；

但見沙鷗起伏、

不見了船影何方。

一九二九、七、七日、傍晚

湖濱

（秋心女士）

晚來閒步的一對••戀色看、那湖濱、白雲襯着青天的長衫

微風吹過水漾、繫起蹁漪的漣

疊疊的房脊上裊起幾縷輕漫的炊煙

一位煩惱的少年站在湖旁青石上

低頭痴望、痴望着浪花珠濺

少年、我看你

你是—

你是被浪花濺起了你懷人之念？

偶感

（山女）

（一）

偉人走上的成功之道
要無名者為他們築路
一一邊欣々的祝慶
一邊默默的犧牲

（二）

冬日希望暖
夏日希望涼
春與秋的合宜時光
又要有其他的希望

（三）

人們為了制止慾念
他要逃入幽谷深山
當他瞑目養心之時
不正追求着更大的慾念？

（四）

人們常常的喊發無聊
要想方法把光陰遣消
無聊在種種歡樂中去了
大好的光陰亦從茲失掉

月夜之美感（三）

日本高山樗牛作 隋樹森譯

如像色褐、也可以用同一的原理去說明、此色通例稱之謂健康能力之標號、而分析其成素、則不外青黃赤三色之複合、色黃青與所成的希望當合之色的綠、再加以活力煩惱的標號的赤、即得健全能力之標號的褐色、這不是自然的結果嗎？

畢竟青所表示的感情是沈靜安慰冥意、在色相上與赤所表示的完全相反、赤是活動之色煩惱之色、意慾之色、用譬喩來說、赤如大鼓之響青似橫笛之音赤如熱於情慾之男子、青似沈於靜思之女人、赤如爛熳牧丹花傲於初夏、青似淸麗水仙草勝於深冬

（五）

以上所述的是普通所見的日光中的青色、那麼月夜之色的青怎麼呢、月光之青有二點與普通所見的青不同、第一點是其光力之弱、換言普通之青之即較帶一分暗色、第二點是其色之淡換言之、即較普通之色稍帶白味凡暗色黑色所表示的、謂是不可解之密秘、沈靜之至極、即寂滅死滅也、現在以一分之暗加於青上、這就是使青色近於一步黑、直言之、即使其所表示的感情更加上一月色、黑暗的青加以白色的青普通的青色相較、則在他所表示的沈靜安慰、冥想之上、又加上了一層深度了、至於青色之淡、則可說是在他的顏色加上了白、白是證明所有色相都不在、即色而非色、其所表示的是無體無相之極致、畢竟是非實在的標號、現在在青上加了一分白、即向非實在的方面轉了一步、換言之、可以說在實在的青色上加了一分的假相性、像這樣子月光的青色一方面是因為他暗、使他的沈靜之情更深、他一方面是因為他淡、使他一面是因為他淡、使他的實在之性減淺

然則普通之青與月光之青相較、則彼為實的此為虛的、彼為實在的、此為理想的、假若以赤比大鼓之響、以普通之青比橫笛之音、那麼月光之青、可以比玉簫之音了日中之青、雖亦為沈靜冥想之標號、但其所表示者尚不離實在所以看見天之青海之青、山野草木之青、但可視之為實在物、並且觀者之身尚在堂堂白日之中、所以周圍之狀況、無一非確定於實在的意識、但是月夜之青、因其淡度既成假象的、因其暗度又加深了沈靜之情、而況其時又非日中、而在實在的人生休息時的夜間呢？

這樣看來、月夜之美從他的顏色上不是可以說明了大半了嗎？這種微妙的色彩、包括天地為一色、無論山、川草、木、田野、人類、市街、天地間所有的東西、都被這微妙的色彩塗抹、都現出共同的色相了、看月的人、他雖不是在夢界、但是他所見的薄暗的青白的世界、與實在的東西比、不感有何等差異？而且當是沈靜、冥想悲哀之色他胸心中因為這暗與淡、能不加深一層感情嗎？與寂寞的夜間之光景相對的[illegible]渺難名的月夜之安慰寂想與悲哀、不是這樣子生來的嗎？

（未完）

文明論

（紅杏）

時代不容野蠻存在、所以一切事物進化史中、文明能佔到最後之勝利！

文明之幕、幕罩了世間一切事物、人類感覺、固然領受一種異於野蠻的新鮮滋味事物本身究能因此蒙蓋作用而變化其原有的天生的野蠻性質麼？

人工巧奪天工、天生的文明自然不及人造的文明、況宇宙間萬物、有幾許具有天生的文明？即或有之、在文明進步日進不已的人類視之總不能愜意稱心、而必須加以泡製、使躋入文明之域、適答於人類心理所懷想的文明

然而又因本質之不變、文明幕罩、徒能爲遮蔽野蠻之工具、不能爲救濟泯滅天眞的利器、所以爲富於感覺性的人類、當文明進步的程度達到極點之時、又感觸到虛僞、矯情、殘忍、欺詐等現象、都同文明俱進的

中國人先不懂得什麼叫文明、現在似乎知道了、不過知道人的文明與野蠻而已

什麼叫人的文明？就是不開口罵人、舉手打人者、以及能享受物質文明者、和文質彬彬者、我們在大街小巷行走、無意中便可聽得挨罵者或挨打者、向罵人者或打人者反脣、說什麼「文明人！還許罵人麼？還作興打人麼」

中國人所懂得的文明是這個、却是他們意謂懂得文明其實和不懂得的相等、因爲所謂罵人者、亦正是文明人的拿手戲、祇因他善罵人而不傷人、惟有最文明的人、纔能理會到；理會到文明人慾意謾罵的不成話說！至於打人呢、更是文明人的唯一本領、不但是打、而且是殺你要懂眞正野蠻人的野蠻、充其極、經其一人之力、能打多少人？能殺多少人？祇有文明人的打人殺人、向不自已動手、他是擺出文明的樣子在那裏不動、他祇努々嘴、就辦完殺人的工作！若謂必須他自已動手那末到些微血腥氣、野蠻的批評便逃不掉了、而況在物質文明精進無已、殺人兇器層出不窮之時

說起來、中國是文明最早的國度、現在這種古代文明自不適用、因此有識之人、便身蹤異邦搬些外國的文明回來供給人們享用、那些有識而無力的人、既不能遠游海外、祇可在電影片上、剽竊些文明手腕、文明方術來救濟自已、舶來品的文明、當然比原有的文明新奇而效宏啊！

最近、文明人又在那裏勵議大西洋劃界問題、這個、確實是一個文明進步的表現又是一個省却將來糾紛、以貧一勞永逸的問題、海洋雖非土地、却是根據滄海桑田之例、幾千萬年以後、或者會變成新大陸、與其將來爲爭奪這塊新大陸而破壞世界和平、自不如現在劃分淸楚的好了、還種思想上的文明進步、尤其不是非最文明的人、所能想到的、可惜地球會轉、不然的話、我要提議劃分空間、作各國固定的「領空」現在空間以國境來分、還是活動而靠不住的事！

總而言之、你搶我奪的勾當、是野蠻行爲、文明律上不許這個樣子、文明律所許可的、祇在上面相對的說着親愛、下面給你一個「掃膛腿」！

所以一切事物進化中、文明能佔到最後之勝利！

當舖

（一止）

在小百姓們爲發救濟生活、或是逼於催租討債時節、所採的最後途徑、自然是當舖了

當舖不知創自何年？聽到街頭父老們談起、說是爲犯人而設、似乎堅固而又高大的建築、是含有防患未然的意思

又常常聽到當舖叫做「長生庫」這是多們典雅別致的名兒！好像還含着民族民生的精髓在內

「劍南派」詩人的鼻祖在他的「老學菴筆記」裏面有一段記載：「今僧寺輒作庫質錢取利、謂之「長生庫」」——這許是當舖源起只不過當時附設于寺內這點不同

不敢說是一切事業、至少是以營利爲目的而又最隱妥的要算是當舖了、金銀飾品質錢十之五、衣服舖蓋質錢不過十之二三、比較是皮衣還可質到十之三四、票面印就「利息三分、言明二十四個月爲滿、不取變賣」習慣是月不過五、過五天算一月、這是很明顯的當期愈長獲利愈多、就是期滿不贖、還可從變賣得到當本之外十分之十以上的利益、近年來從演講或宣傳方面聽到看到！「憑着片面契約來搾取盤剝小百姓們血汗錢」——這類語句、如果是事實、當舖也就是這樣

在一互助「合作」的空氣、彌漫了世的現代、不幸的中國窮苦小百姓太多、忍飢挨餓、止聽到求助求賑的呼聲、當舖正是他們唯一的救星、衣服舖蓋、還可質錢度日、以盡其所謂生人樂趣所以慈善的財主、關心民瘼的退職官吏、總要開當舖、其實也只有他們够資格、於此對於當舖所以要開而懷疑的、也可以恍然大悟

「氣死莫告狀！餓死莫當當！」不過說說罷了、本來餓死自不會當、而所以餓死的、只怪不會吃人肉、又與當舖何干？

處於一切都進步的時期災民數日估到人口八分之一生活日高之趨勢、有進無退國家自然求其收入增加、義務的納稅不免要繁重、饑饉兵匪水旱適者生存的百姓們依然要吃要用、從不能遵照規定、六月爲期、利息不得過百分之二十、而得到的理由和事實、是有當無贖、這可證明、說還是說、當還是當

●……俄國陸軍女將軍……◆

俄國陸軍中婦女甚多然多爲兵士此次北加拉略沙所以男女聯隊組織之國民軍新任嘉美耐巴婦人爲指揮官婦女之任將軍者以嘉女士爲嚆矢云

糾正讀金剛經者之迷信觀念兼告之科學迷信者

（小純）

無論研究何種學科、要以信心爲基礎、然應隨其治學程度、信行並進、增高理性的信仰歸依、斯不得謂爲迷信若標榜虛名、聊借門戶、如守財奴徒擁廢物、如豪家客憑假威勢、不自爲學起行者統可名之曰迷信

佛學爲出生死煩惱之唯一法門、以在在受鬼神謀利者之混淆、及死於句下之僞儒所頑拒、且究竟生死問題大而緩、眼前功利急而切、人心道心本來相背、抑傾邪見之輩無善法緣、由是種種、致最圓法門、十起十跌、且將微言絕矣、時及於今、獨金剛經尚稱廣及、家居旅舍時復遇之、此經爲大般若數百卷之一卷、般若爲講眞空無我之最深實典、私除法不如弘般、若此經之流通塵寰固有所自矣、僕不敏願進一步而昌其旨、一般人士所以肯讀此經、希福者多、探道者少、金剛經功德極大、固非僞言、但膺此福德、亦當有法、凡持經獲福之驗、專載繫多、然持明持密『即讀經誦咒』要當有別、旣經文且在、斷不容捨義不談、只希福報、所謂受持讀誦、即是依言起行、若不通其義、等於不能受持、更何怪福報不至乎

金剛經於般若部中前後廣有文字、今斷章取義、亦尚可通、其精髓即四句偈頌、所謂無我相、無人相、無衆生相、無壽者相是已、全經所詮皆論此四相不能得不可得以吾人顚倒障心、妄意此是我、此爲彼、此是衆生、此是壽者、即不明眞空萬有之理、執幻足爲我、認幻影爲物、某某爲固定、某某爲長存、因於物我之間、妄生取捨、致種種煩惱惡業、生生不息、要知過量聖人以五眼觀察一切現相實總不可得、亦未嘗有人我物色之分、吾人若未認眞起修此理自然信不及、雖一時信不及、而必不差謬、一部佛經皆談此理者、由淺入深、可取而讀之旣總不可得、則不復有煩惱多、亦不復有功德多、而經中再三較量功德多、此是仍在衆生邊立言、又非離人談玄者可比、則經中所言實令讀者求理而得之、入門致力之點、即在無我相、無人相無衆生相、無壽者相、四句上、吾人苟能如旨受持、臨物自反、求此眞理、則感應道交、效果可期、蓋吾人煩惱現前、即功德現前、在眞空上兩不立、在人情上兩不捨、幸勿金剛講空、何有功德、要知金剛法身、且於眞空得之、迨無四相妄見、方知功德巍巍、金剛氣力也如來之身萬德圓滿、百福莊嚴、如來即是最後圓覺之衆生、以衆生業障牽纏、一定一動、無往不受善惡因果之縛束支配、可謂之僨生身、而絕對非自由身、其總鍵全在一心、由心息妄故、本來德性自現、如打破板壁即見虛空風月、彼風月淸光、萬刧常在、維闇室中人不得欣賞耳、故息一分妄見、發無量功德、如壁上隙孔亦通風月也、故求子得子、求財得財、以萬德直體本來無缺、彼天仙鬼神尚能隨念享受物質受用、而況不著人我之大修士、八大行星且如囊中家事矣、但當於息妄邊努力、若口誦經文、妄念顚倒以貪癡私念希子希財、心志上與經文破相無我之旨相背反僞少種般若善根、實無大利如服藥不知方法勿謂藥不良也近來歐洲科學、已應心理需要趨向形上之路、非先時專攻物質者矣、良以物質含於眞理中、探源發隱在此不在彼、吾國人事事後人、尙發三十年前之物質歐化熟、覓尊半截科學爲萬能、舉形上之學欲創足而納諸革履、是之謂科學迷信者、自已又不能治一科工一業、是自甘盲昧、而又阻人破壁飛去、依傍之技、非語於學也

採風歌

（振孫）

月光光

照池塘

騎匹馬

過池塘

洪塘水深難得渡

船女撐船來接郎

問郎長

問郎短

問郎此去何時返

此爲福州歌謠、知者甚多相傳明戚繼光平倭寇時、某從征者、渡過洪塘之故事、後人編爲歌謠、因其事豔辭美、能流傳迄今世

赴敵

（碧霞）

—獻給凌雲哥哥

（一）

你看、這一叢叢的荊棘
已作成了你赴敵的征衣
雲哥！披上吧！披上！
你要奮勇的向前去殺敵

（二）

你此去、我不祝你勝利
也不希望你得到了功績
雲哥！我稚弱的心靈呵！
只願你奔向眞理的路去

（三）

今夜我們就長此別離
我只有這杯殘酒來贈你
雲哥！乾了吧！乾了！
可解除你的痛苦、思慮

（四）

別了、在這慘淡的今夕
你聽夜鶯在向我們哀啼
雲哥！這悲慘的夜鶯呵！
便是你此去永久的伴侶

新書目錄

●新小說類

▲仿佛如此　大洋五角
▲壁下譯叢　大洋九角
▲茨威狄集　大洋六角
▲桃君情人　大洋五角五
▲前輩先生　大洋六角
▲東海之濱　大洋五角
▲白葉雜記　大洋四角五
▲玫瑰殘了　大洋五角
▲上古的人　大洋三角
▲鴨綠江上　大洋六角五
▲白話書信　大洋八角
▲短篇小說　大洋三角
▲知行書信　大洋五角
▲老殘遊記　大洋五角
▲愛的教育　大洋九角
▲兩條血痕　大洋八角
▲五島大王　大洋二角
▲龍山夢痕　大洋四角
▲十五信封　大洋二角
▲心之初現　大洋一角二
▲霸都亞納　大洋五角五
▲憔悴的杯　大洋一元
▲山野掇拾　大洋九角
▲磨房文札　大洋六角
▲友人之書　大洋八角五
▲西山之雲　大洋四角
▲古代的人　大洋五角五
▲判官的威嚴　大洋四角五
▲幻象的殘象　大洋五角五
▲竹林的故事　大洋五角
▲不安定靈魂　大洋七角五
▲趙先生煩惱　大洋五角
▲少女日記下　大洋七角
▲作品與作家　大洋四角五
▲永別了愛人　大洋一元
▲靈魂的一隅　大洋三角
▲祇有一個人　大洋三角
▲一個自殺者　大洋三角
▲人生底開端　大洋五角

◎謹告　外埠函購郵費照書價加一計算中國郵票與日本郵票皆可通用但以三分者爲限特此聲明

啓明書社

大連沙河口大正通　電話九四二七番

發行人　西片朝三　編輯人　金念曾　印刷人　金慕章